RAHAN

NR. 19 ✲ MARȚI, 5 OCTOMBRIE 2010

http://www.virtual-project.eu

CUPRINS

PAG. 4
VALEA BLESTEMATĂ

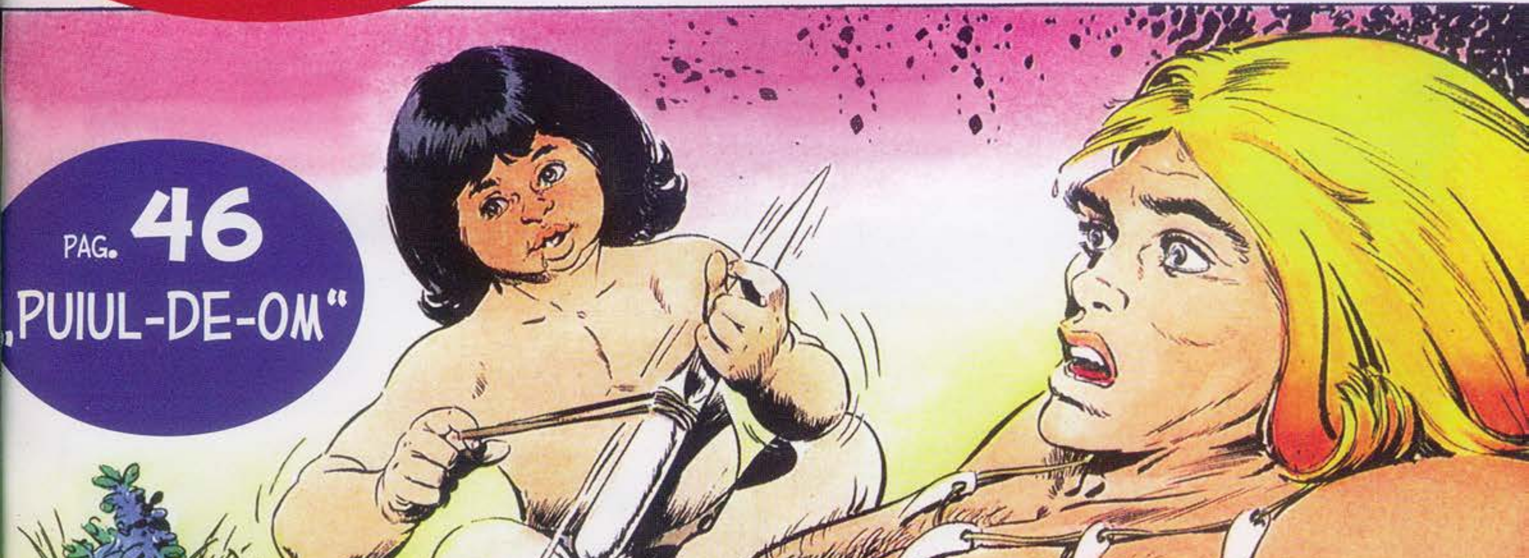

PAG. 46
„PUIUL-DE-OM“

DIN NUMĂRUL URMĂTOR PAG. 66

RAHAN
FIUL VREMURILOR SĂLBATICE
TEXT: R. LÉCUREUX
DESENE: A. CHÉRET
VALEA BLESTEMATĂ
SĂ ATACI O FEMEIE BĂTRÂNĂ ESTE MAI UŞOR DECÂT SĂ PRINZI UN „DOUĂ-COARNE", NU-I AŞA „COAMĂ-LUNGĂ"?
RAAAHAA!
STRIGĂTUL DE LUPTĂ ACOPERI RĂGETELE FIAREI, CARE ÎŞI ABANDONĂ VICTIMA ŞI SĂRI ASUPRA LUI RAHAN...
OBIŞNUIT CU ACESTE ÎNFRUNTĂRI ÎNCĂ DIN FRAGEDĂ PRUNCIE, FIUL CRAÔ ŞTIA SĂ SE FEREASCĂ ŞI SĂ FENTEZE...
NU EŞTI PREA IUTE, „COAMĂ-LUNGĂ"!!

EL SĂRISE PE SPINAREA ÎNCORDATĂ A LEULUI, CARE BRĂZDA AERUL CU GHEARELE SALE PUTERNICE...
RAAAHAA!!
LAMA DE FILDEŞ STRĂLUCI ÎN SOARE, SE REPEZI ÎN GRUMAZUL FIAREI ŞI REAPĂRU ÎNROŞITĂ...
RAHAN NU TREBUI SĂ LOVEASCĂ DECÂT O DATĂ CA SĂ TAIE VENA PRIN CARE „CURGE VIAŢA"...
RAAAHAA!
STRIGĂTUL SĂU LUNG AVU ALTĂ SONORITATE. ACEEA A VICTORIEI.

CU TRUPUL SFÂŞIAT, BĂTRÂNA AGONIZA ÎN IARBA ACEEA ÎNALTĂ ŞI GĂLBUIE, DE CARE RAHAN NU MAI VĂZUSE NICIODATĂ.
TU... TU EŞTI PRIMUL VÂNĂTOR PE CARE ÎL VĂD DE CÂND...
...TOŢI AI MEI AU... MURIT ÎN... VALEA BLESTEMATĂ. DE ATUNCI AU TRECUT DE ZECE ORI CÂTE ZECE ANOTIMPURI!
TU EŞTI VITEAZ, DAR... NU MAI POŢI FACE NIMIC PENTRU BĂTRÂNA CEREHA! DACĂ M-AI DUCE ÎN GROTA UNDE... AM TRĂIT... TOATĂ VIAŢA! DE ACOLO AŞ VREA SĂ PLEC SPRE „TĂRÂMUL UMBRELOR"!...
EMOŢIONAT, FIUL VREMURILOR SĂLBATICE ÎI ÎNDEPLINI ACEASTĂ DORINŢĂ. TOCMAI INTRA GROTĂ, CÂND DOUĂ ARIPI ÎL LOVIRĂ...
ÎNAPOI, „CIOCURI-ÎNCOVOIATE"!!
NU TE TEME, RAHAN... DE LUNI ÎNTREGI EI SUNT... EI AU FOST SINGURII MEI... TOVARĂŞI!
ÎNTR-ADEVĂR, RĂPITOARELE NU-I ATACARĂ...

...ŞI SE BUCURARĂ SĂ-L VADĂ PE RAHAN.
CUM DE O FEMEIE BĂTRÂNĂ, AŞA CA TINE, A REUŞIT SĂ SUPRAVIEŢUIASCĂ ATÂTEA ANOTIMPURI SINGURĂ, PE ACEST TERITORIU!?
OH! DE MULTĂ VREME... AM UITAT GUSTUL CĂRNII... DAR... IERBURILE MAGICE M-AU... APĂRAT DE SUFE... ...RINŢELE FOAMEI!
AI MÂNCAT IARBĂ?!!
O PLACĂ DE ARDEZIE ERA AŞEZATĂ PE VATRA RECE... PE ACEASTĂ PLACĂ SE ÎNTĂREA CEVA ALBURIU...
DACĂ L-AI PUNE PE FOC, POATE CĂ AR FI BUN DE MÂNCAT?!
RAHAN RONŢĂI DIN ACEST LUCRU, CARE I SE SFĂRÂMĂ ÎNTRE DINŢI...
ERA FAD, DAR PĂREA HRĂNITOR...
SĂ NU TE AVENTUREZI NICIODATĂ ÎN VALEA BLESTEMATĂ... FIUL MEU!!
...ACOLO... AI CUNOAŞTE... SETEA ŞI... FOAMEA CARE MACINĂ... MĂRUNTAIELE!... ÎN ORICE CLIPĂ DIN ZI SAU DIN NOAPTE AI CUNOAŞTE... SPAIMA... AI FI AMENINŢAT DE... MOARTEA...CARE DĂ TÂRCOALE PESTE TOŢI...

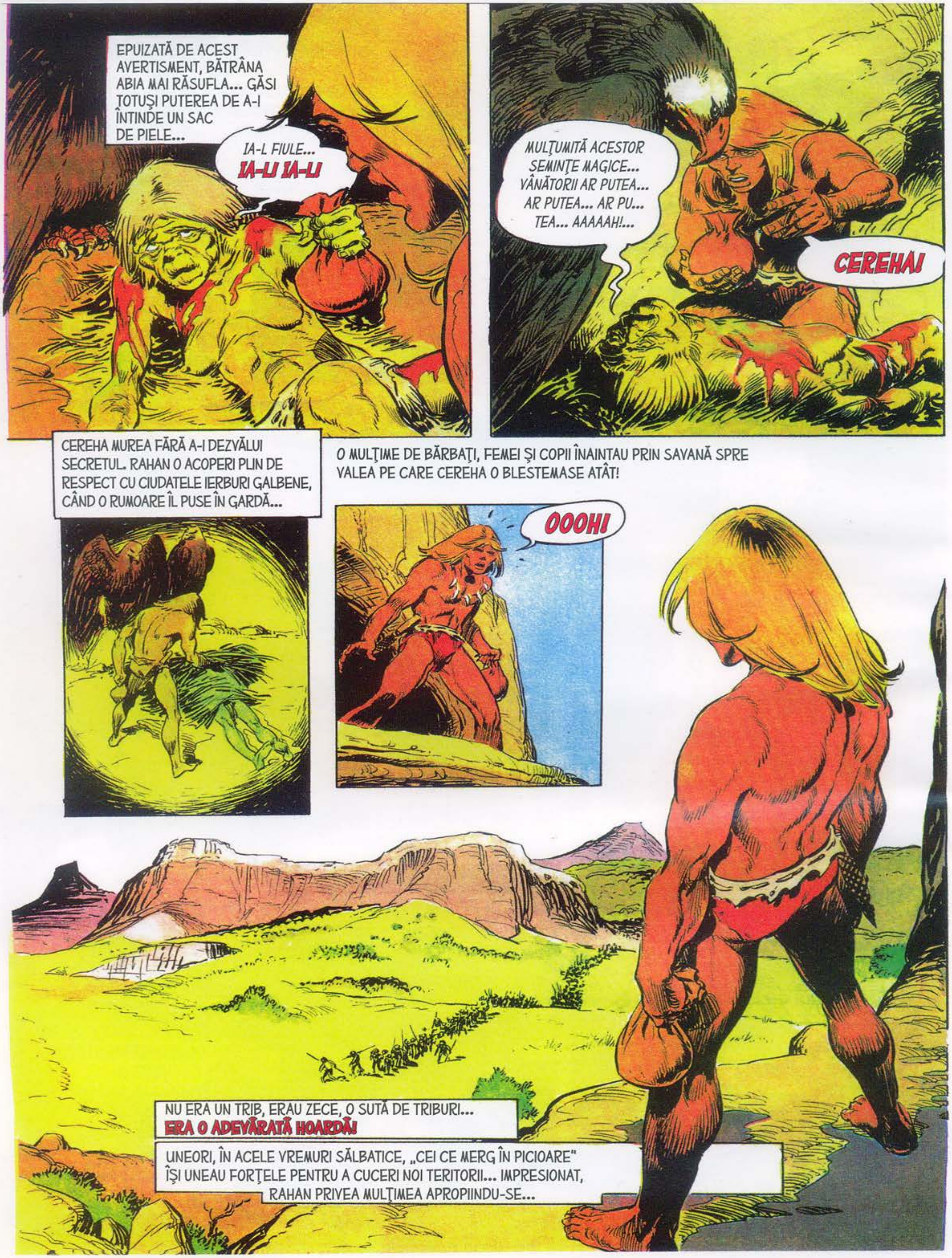
EPUIZATĂ DE ACEST AVERTISMENT, BĂTRÂNA ABIA MAI RĂSUFLA... GĂSI TOTUŞI PUTEREA DE A-I ÎNTINDE UN SAC DE PIELE...
IA-L FIULE... IA-L! IA-L!
MULŢUMITĂ ACESTOR SEMINŢE MAGICE... VÂNĂTORII AR PUTEA... AR PUTEA... AR PU... TEA... AAAAAH!...
CEREHA!
CEREHA MUREA FĂRĂ A-I DEZVĂLUI SECRETUL. RAHAN O ACOPERI PLIN DE RESPECT CU CIUDATELE IERBURI GALBENE, CÂND O RUMOARE ÎL PUSE ÎN GARDĂ...
O MULŢIME DE BĂRBAŢI, FEMEI ŞI COPII ÎNAINTAU PRIN SAVANĂ SPRE VALEA PE CARE CEREHA O BLESTEMASE ATÂT!
OOOH!
NU ERA UN TRIB, ERAU ZECE, O SUTĂ DE TRIBURI...
ERA O ADEVĂRATĂ HOARDĂ!
UNEORI, ÎN ACELE VREMURI SĂLBATICE, „CEI CE MERG ÎN PICIOARE" ÎŞI UNEAU FORŢELE PENTRU A CUCERI NOI TERITORII... IMPRESIONAT, RAHAN PRIVEA MULŢIMEA APROPIINDU-SE...

...ATUNCI ACVILELE SE NĂPUSTIRĂ ASUPRA LUI!
CREDEŢI CĂ RAHAN A UCIS-O PE CEREHA, NU?! VREŢI SĂ O RĂZBUNAŢI!
ŞI CĂZU! SCĂPĂ SACUL DE PIELE ŞI „SEMINŢELE MAGICE" SE RĂSPÂNDIRĂ PRECUM FULGII DE ZĂPADĂ.
SE POMENI LOVIT DE ACESTE RĂPITOARE CARE ÎŞI ARĂTAU ASTFEL LOIALITATEA FAŢĂ DE CEA CARE MURISE. FERINDU-ŞI OCHII, EL CĂZU PE SPATE, PRIMIND LOVITURILE CIOCURILOR...
POTOLIŢI-VĂ, „CIOCURI-ÎNCOVOIATE"!! POTOLIŢI-VĂ!!
FĂRĂ SĂ-ŞI DEA SEAMA, AJUNSE LA MARGINEA STÂNCII.
PENTRU A SE APĂRA DE UN NOU ATAC, FĂCU UN SALT ÎNAPOI...
AAAAAH!!
ZĂCEA FĂRĂ SIMŢIRE PE FUNDUL PRĂPASTIEI ŞI NU AUZEA VOCILE CELOR DIN HOARDĂ CARE SE ÎNDREPTAU CĂTRE EL...
EL A SPIONAT HOARDA!! DACĂ N-A MURIT ÎNCĂ, URAK ÎI VA ZDROBI OASELE!!

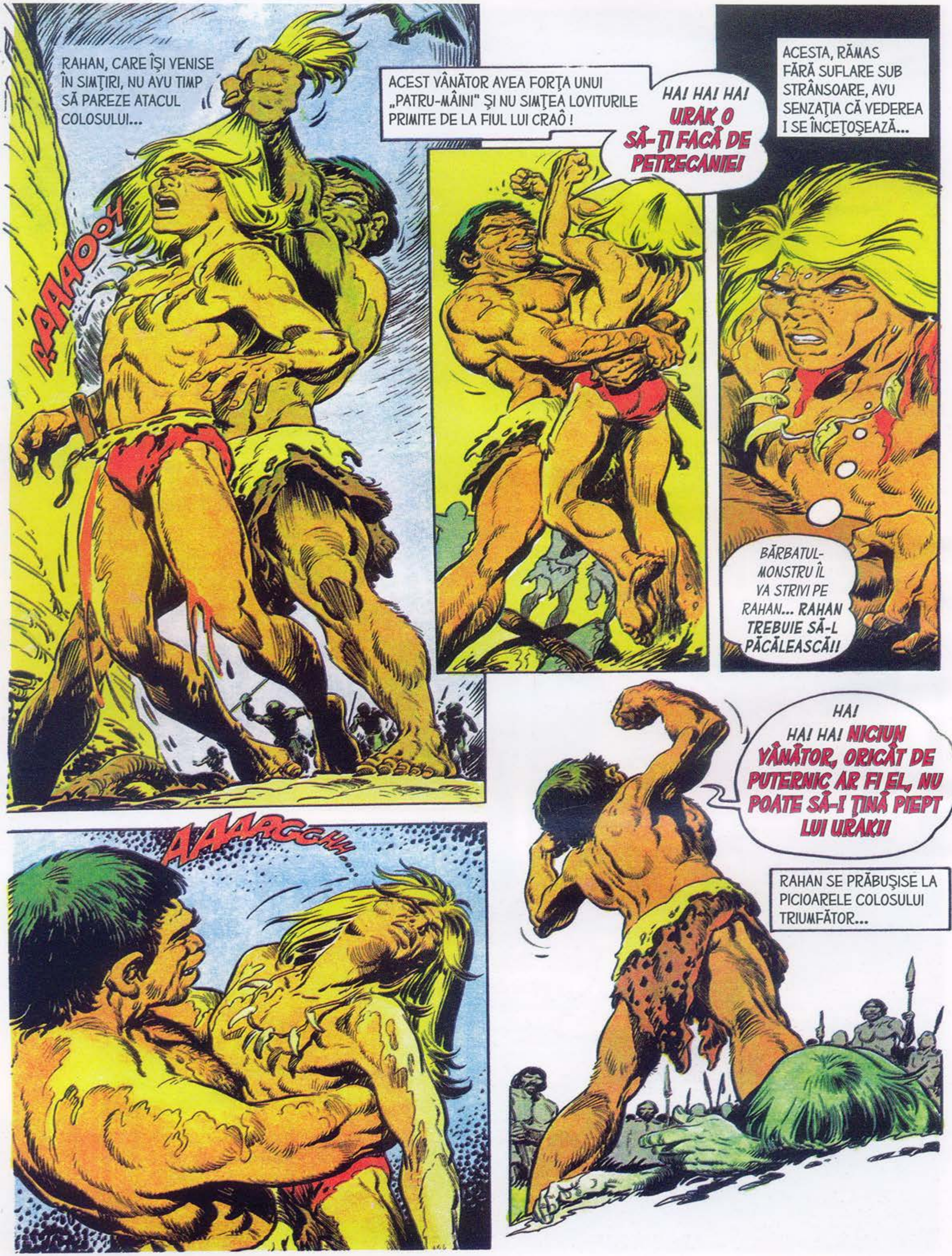

RAHAN, CARE ÎȘI VENISE ÎN SIMȚIRI, NU AVU TIMP SĂ PAREZE ATACUL COLOSULUI...
AAAOOH!
ACEST VÂNĂTOR AVEA FORȚA UNUI „PATRU-MÂINI" ȘI NU SIMȚEA LOVITURILE PRIMITE DE LA FIUL LUI CRAÔ !
HA! HA! HA! URAK O SĂ-ȚI FACĂ DE PETRECANIE!
ACESTA, RĂMAS FĂRĂ SUFLARE SUB STRÂNSOARE, AVU SENZAȚIA CĂ VEDEREA I SE ÎNCEȚOȘEAZĂ...
BĂRBATUL-MONSTRU ÎL VA STRIVI PE RAHAN... RAHAN TREBUIE SĂ-L PĂCĂLEASCĂ!!
AAARGGHH
HA! HA! HA! NICIUN VÂNĂTOR, ORICÂT DE PUTERNIC AR FI EL, NU POATE SĂ-I ȚINĂ PIEPT LUI URAK!!
RAHAN SE PRĂBUȘISE LA PICIOARELE COLOSULUI TRIUMFĂTOR...

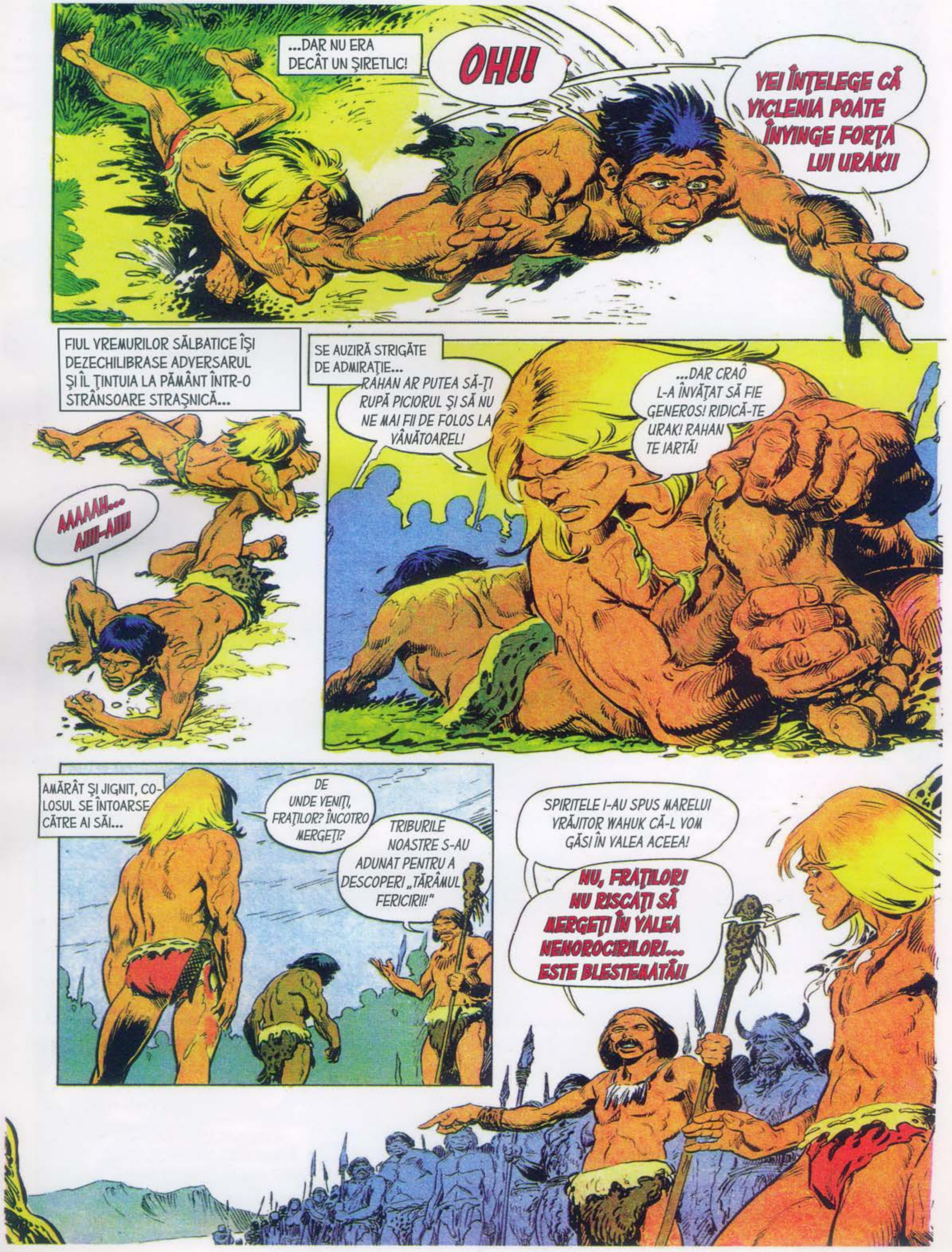
...DAR NU ERA DECÂT UN ŞIRETLIC!
OH!!
VEI ÎNŢELEGE CĂ VICLENIA POATE ÎNVINGE FORŢA LUI URAK!!
FIUL VREMURILOR SĂLBATICE ÎŞI DEZECHILIBRASE ADVERSARUL ŞI ÎL ŢINTUIA LA PĂMÂNT ÎNTR-O STRÂNSOARE STRAŞNICĂ...
AAAAAH... AIIII-AIIII
SE AUZIRĂ STRIGĂTE DE ADMIRAŢIE...
RAHAN AR PUTEA SĂ-ŢI RUPĂ PICIORUL ŞI SĂ NU NE MAI FII DE FOLOS LA VÂNĂTOARE!
...DAR CRAÔ L-A ÎNVĂŢAT SĂ FIE GENEROS! RIDICĂ-TE URAK! RAHAN TE IARTĂ!
AMĂRÂT ŞI JIGNIT, COLOSUL SE ÎNTOARSE CĂTRE AI SĂI...
DE UNDE VENIŢI, FRAŢILOR? ÎNCOTRO MERGEŢI?
TRIBURILE NOASTRE S-AU ADUNAT PENTRU A DESCOPERI „ŢĂRÂMUL FERICIRII!"
SPIRITELE I-AU SPUS MARELUI VRĂJITOR WAHUK CĂ-L VOM GĂSI ÎN VALEA ACEEA!
NU, FRAŢILOR! NU RISCAŢI SĂ MERGEŢI ÎN VALEA NENOROCIRILOR... ESTE BLESTEMATĂ!!

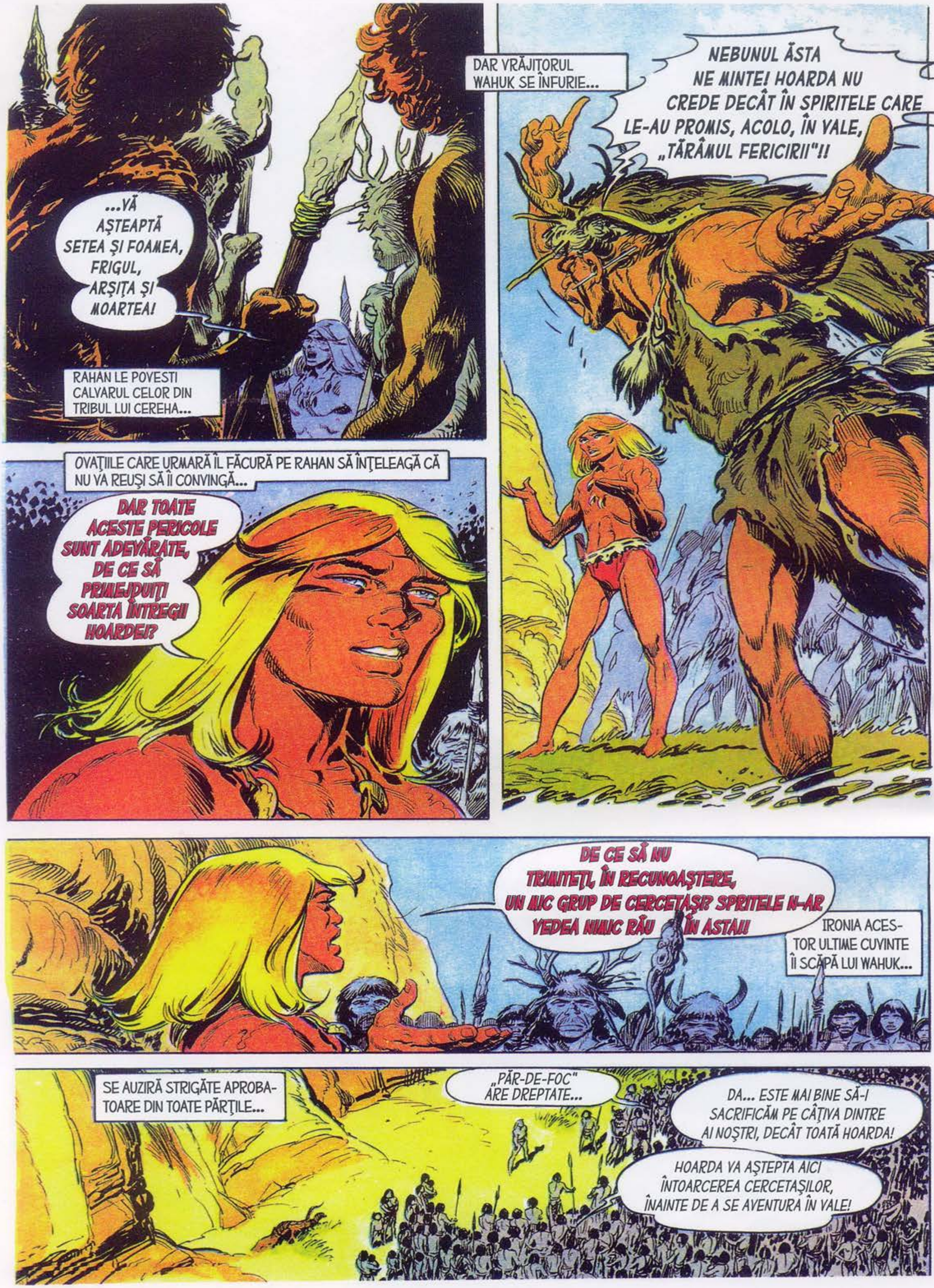

RAHAN LE POVESTI CALVARUL CELOR DIN TRIBUL LUI CEREHA...
...VĂ AŞTEAPTĂ SETEA ŞI FOAMEA, FRIGUL, ARŞIŢA ŞI MOARTEA!
OVAŢIILE CARE URMARĂ ÎL FĂCURĂ PE RAHAN SĂ ÎNŢELEAGĂ CĂ NU VA REUŞI SĂ ÎI CONVINGĂ...
DAR TOATE ACESTE PERICOLE SUNT ADEVĂRATE, DE CE SĂ PRIMEJDUIŢI SOARTA ÎNTREGII HOARDE?
DAR VRĂJITORUL WAHUK SE ÎNFURIE...
NEBUNUL ĂSTA NE MINTE! HOARDA NU CREDE DECÂT ÎN SPIRITELE CARE LE-AU PROMIS, ACOLO, ÎN VALE, „TĂRÂMUL FERICIRII"!!
DE CE SĂ NU TRIMITEŢI, ÎN RECUNOAŞTERE, UN MIC GRUP DE CERCETAŞI? SPRITELE N-AR VEDEA NIMIC RĂU ÎN ASTA!
IRONIA ACESTOR ULTIME CUVINTE ÎI SCĂPĂ LUI WAHUK...
SE AUZIRĂ STRIGĂTE APROBATOARE DIN TOATE PĂRŢILE...
„PĂR-DE-FOC" ARE DREPTATE...
DA... ESTE MAI BINE SĂ-I SACRIFICĂM PE CÂŢIVA DINTRE AI NOŞTRI, DECÂT TOATĂ HOARDA!
HOARDA VA AŞTEPTA AICI ÎNTOARCEREA CERCETAŞILOR, ÎNAINTE DE A SE AVENTURA ÎN VALE!

OAMENII SE ÎMPĂRŢIRĂ ÎN CINCI GRUPURI: VÂNĂTORII, FEMEILE, COPIII, CĂPETENIILE ŞI VRĂJITORII.
ÎŞI VOR ALEGE CERCETAŞII!
ÎN TIMP CE ACESTE GRUPURI SE SFĂTUIAU, RAHAN ÎŞI ÎNCREDINŢĂ ÎNCĂ O DATĂ SOARTA ARMEI SALE.
RAHAN VA PĂRĂSI ACEST TERITORIU FĂRĂ SĂ CUNOASCĂ SECRETUL „SEMINŢELOR MAGICE"!
CĂPETENIILE L-AU ALES PE DAOK, CEL MAI DE ISPRAVĂ DINTRE EI!
WAHUK, CEL CARE SE BUCURĂ DE ÎNCREDEREA SPRITELOR, ÎI VA REPREZENTA PE VRĂJITORI!
GRUPUL FEMEILOR A ALES-O PE INOO!
IAR NOI, FIII VOŞTRI, L-AM ALES PE CURAJOSUL SONG!
DINTRE VÂNĂTORI, URAK ESTE CEL MAI NIMERIT SĂ-I REPREZINTE!
RAHAN ÎI VA ÎNSOŢI PE CERCETAŞII VOŞTRI!
CU UN ZÂMBET RESEMNAT, RAHAN SE UITA LA CUŢITUL SĂU AL CĂRUI VÂRF ERA ÎNDREPTAT ÎN DIRECŢIA OPUSĂ VĂII BLESTEMATE!
DEODATĂ SE AUZIRĂ STRIGĂTE PUTERNICE...
SE APROPIE NIŞTE „DOI-DINŢI"! „DOI-DINŢI"!!!
CÂŢIVA MAMUŢI SE VEDEAU ÎN DEPĂRTARE, IAR VÂNĂTORII PORNISERĂ DEJA ÎN URMĂRIREA LOR.

FIUL LUI CRAÔ APRECIE CURAJUL ACESTOR BĂRBAŢI CARE, PUŢIN MAI TÂRZIU, ÎNFRUNTAU MONŞTRII...
RAHAN VA TREBUI SĂ ŢINĂ CONT DE VITEJIA LUI SONG!
AGĂŢAT DE BLANA MAMUTULUI, TÂNĂRUL SONG SE CĂŢĂRA PE SPATELE ANIMALULUI PE CARE ÎL LOVEA CU SULIŢA LUI SCURTĂ!
MORI, „DOI-DINŢI", ASTA VREA SONG!
RAHAN NU VĂZU MAI MULT...
SPĂRGÂND CERCUL VÂNĂTORILOR, UN MAMUT URIAŞ ATACA FEMEILE ÎNGROZITE...
CEA CARE FUSESE DESEMNATĂ SĂ FACĂ PARTE DIN „GRUPUL SACRIFICAŢILOR" TOCMAI SE IZBISE DE O PIATRĂ...
ZĂCÂND FĂRĂ SUFLARE, EA SE AFLA CHIAR ÎN CALEA MAMUTULUI!... SOARTA EI DEPINDEA NUMAI DE VITEZA LUI RAHAN...

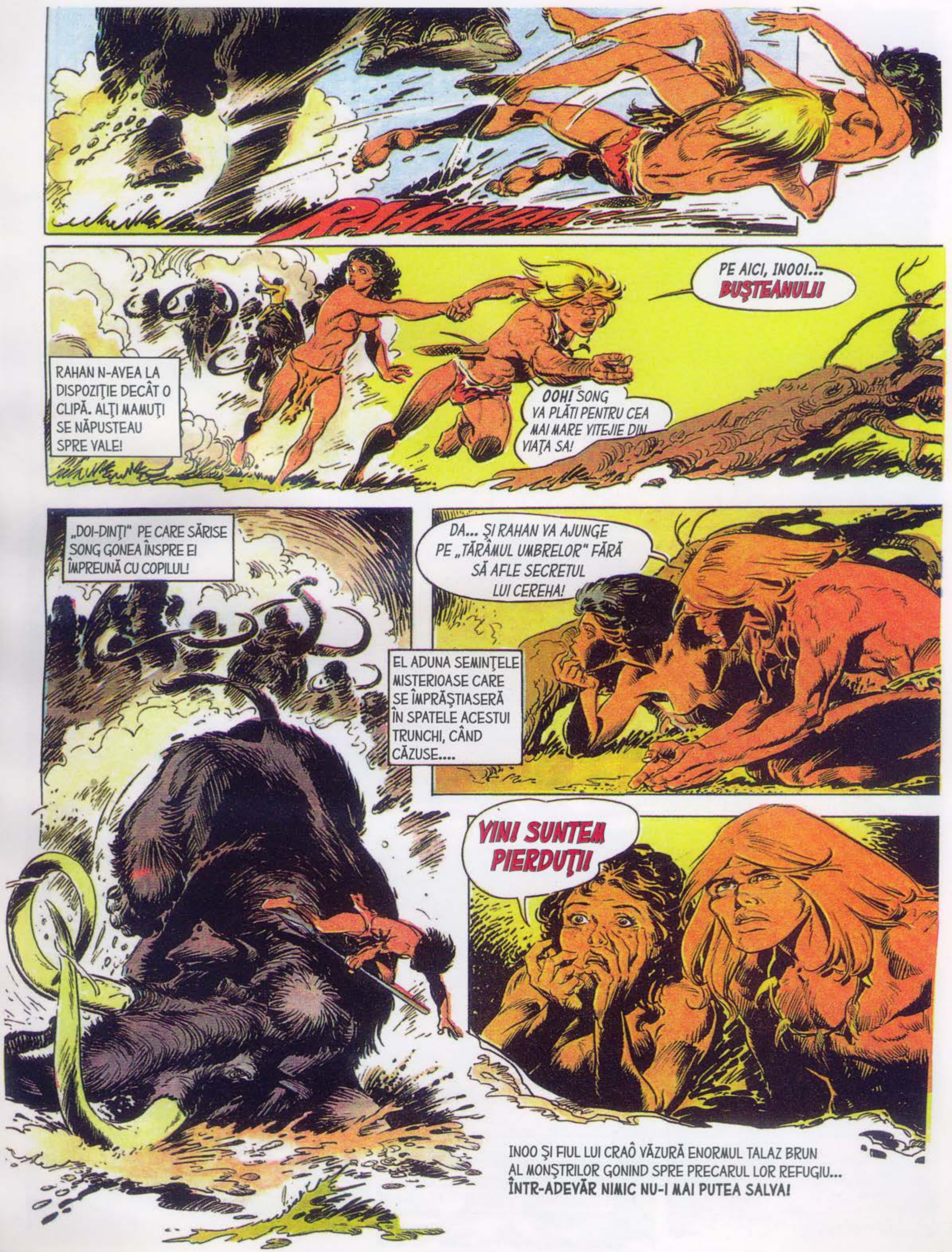
RAHAHAA
RAHAN N-AVEA LA DISPOZIŢIE DECÂT O CLIPĂ. ALŢI MAMUŢI SE NĂPUSTEAU SPRE VALE!
PE AICI, INOOI... BUŞTEANUL!!
OOH! SONG VA PLĂTI PENTRU CEA MAI MARE VITEJIE DIN VIAŢA SA!
„DOI-DINŢI" PE CARE SĂRISE SONG GONEA ÎNSPRE EI ÎMPREUNĂ CU COPILUL!
DA... ŞI RAHAN VA AJUNGE PE „TĂRÂMUL UMBRELOR" FĂRĂ SĂ AFLE SECRETUL LUI CEREHA!
EL ADUNA SEMINŢELE MISTERIOASE CARE SE ÎMPRĂŞTIASERĂ ÎN SPATELE ACESTUI TRUNCHI, CÂND CĂZUSE....
VINI SUNTEM PIERDUŢI!
INOO ŞI FIUL LUI CRAÔ VĂZURĂ ENORMUL TALAZ BRUN AL MONŞTRILOR GONIND SPRE PRECARUL LOR REFUGIU...
ÎNTR-ADEVĂR NIMIC NU-I MAI PUTEA SALVA!

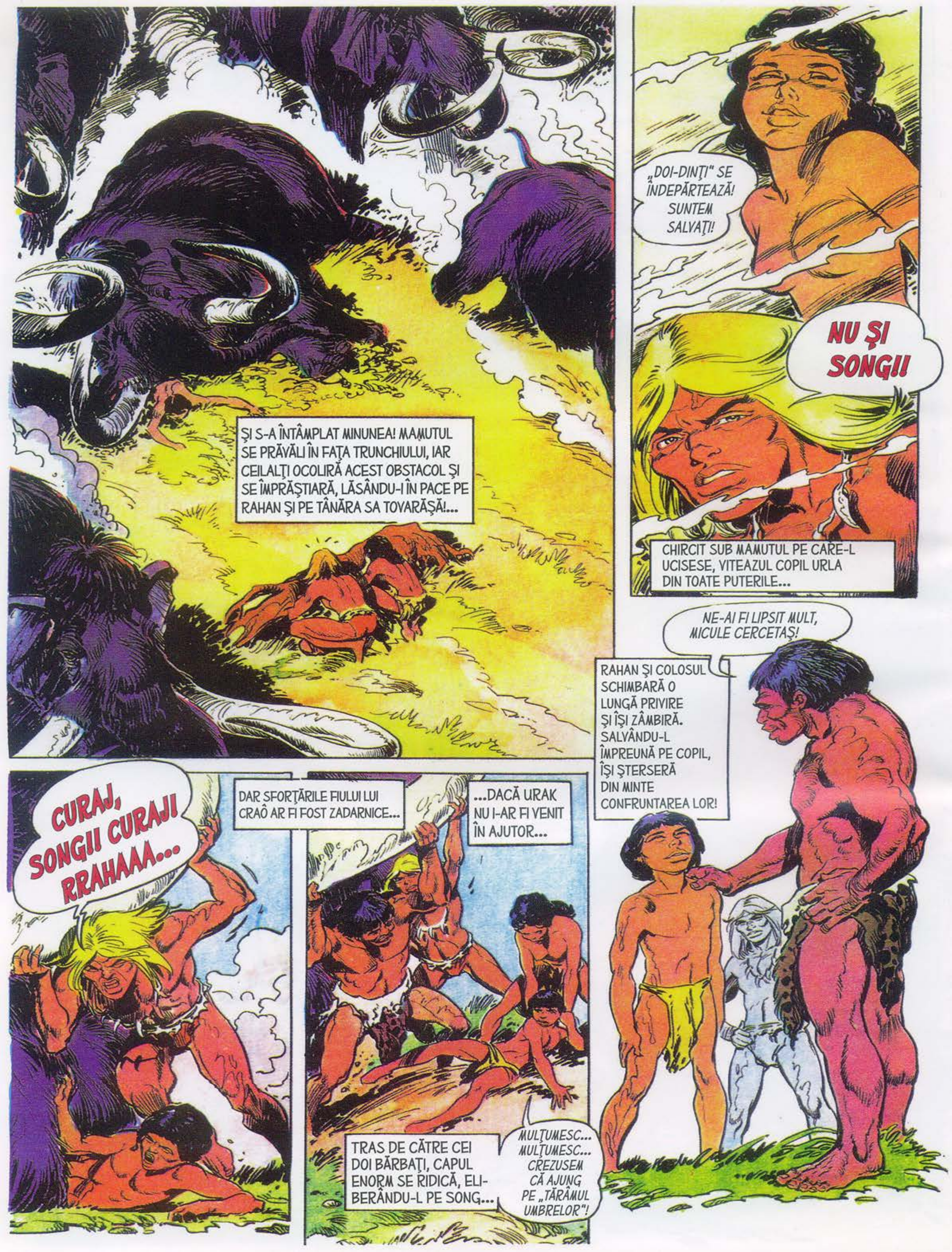
ŞI S-A ÎNTÂMPLAT MINUNEA! MAMUTUL SE PRĂVĂLI ÎN FAŢA TRUNCHIULUI, IAR CEILALŢI OCOLIRĂ ACEST OBSTACOL ŞI SE ÎMPRĂŞTIARĂ, LĂSÂNDU-I ÎN PACE PE RAHAN ŞI PE TÂNĂRA SA TOVARĂŞĂ!...
„DOI-DINŢI" SE ÎNDEPĂRTEAZĂ! SUNTEM SALVAŢI!
NU ŞI SONG!!
CHIRCIT SUB MAMUTUL PE CARE-L UCISESE, VITEAZUL COPIL URLA DIN TOATE PUTERILE...
CURAJ, SONG!! CURAJ! RRAHAAA...
DAR SFORŢĂRILE FIULUI LUI CRAÔ AR FI FOST ZADARNICE...
...DACĂ URAK NU I-AR FI VENIT ÎN AJUTOR...
TRAS DE CĂTRE CEI DOI BĂRBAŢI, CAPUL ENORM SE RIDICĂ, ELIBERÂNDU-L PE SONG...
MULŢUMESC... MULŢUMESC... CREZUSEM CĂ AJUNG PE „TĂRÂMUL UMBRELOR"!
NE-AI FI LIPSIT MULT, MICULE CERCETAŞ!
RAHAN ŞI COLOSUL SCHIMBARĂ O LUNGĂ PRIVIRE ŞI ÎŞI ZÂMBIRĂ. SALVÂNDU-L ÎMPREUNĂ PE COPIL, ÎŞI ŞTERSERĂ DIN MINTE CONFRUNTAREA LOR!

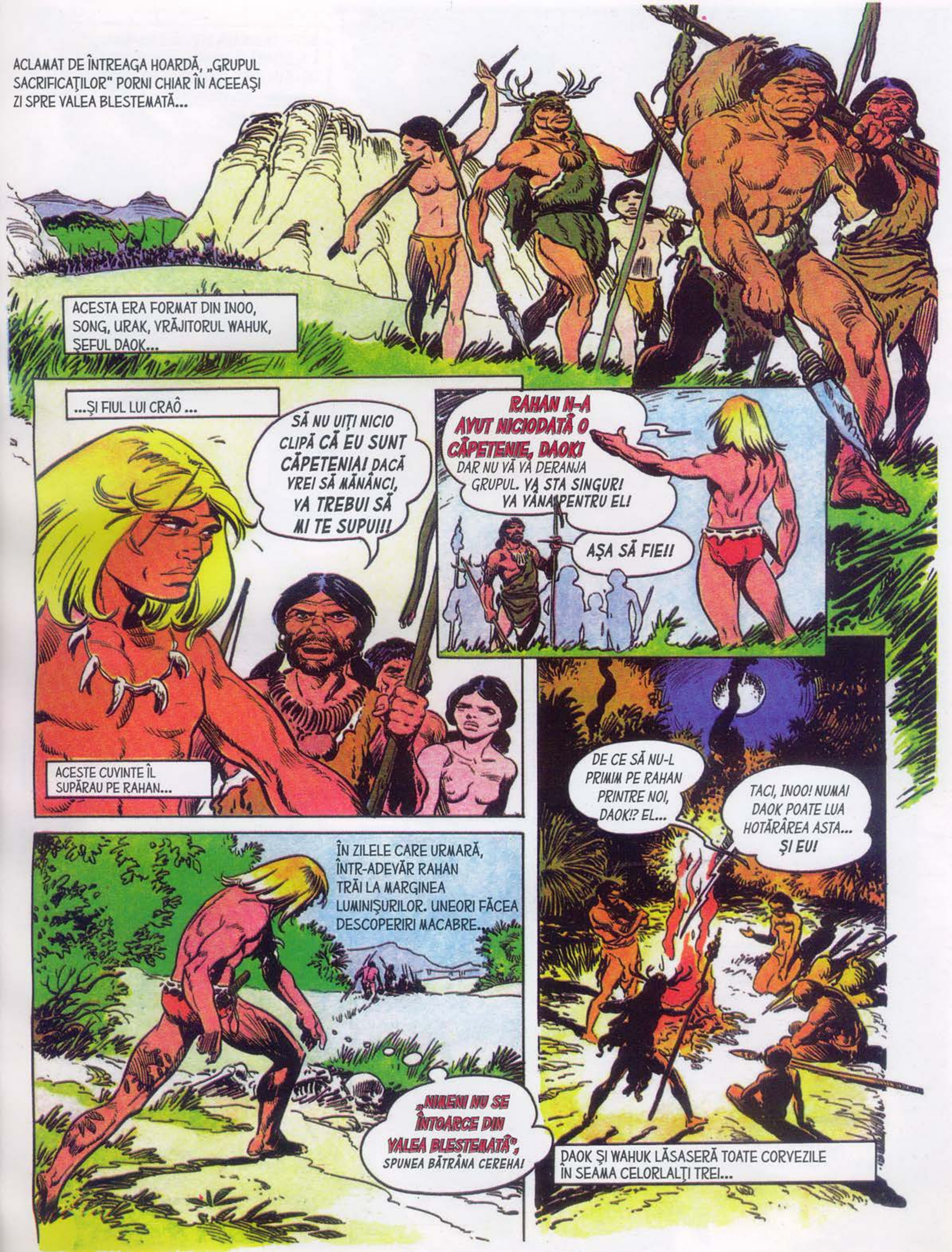
ACLAMAT DE ÎNTREAGA HOARDĂ, „GRUPUL SACRIFICAŢILOR" PORNI CHIAR ÎN ACEEAŞI ZI SPRE VALEA BLESTEMATĂ...
ACESTA ERA FORMAT DIN INOO, SONG, URAK, VRĂJITORUL WAHUK, ŞEFUL DAOK...
...ŞI FIUL LUI CRAÔ ...
SĂ NU UIŢI NICIO CLIPĂ CĂ EU SUNT CĂPETENIA! DACĂ VREI SĂ MĂNÂNCI, VA TREBUI SĂ MI TE SUPUI!!
ACESTE CUVINTE ÎL SUPĂRAU PE RAHAN...
RAHAN N-A AVUT NICIODATĂ O CĂPETENIE, DAOK! DAR NU VĂ VA DERANJA GRUPUL. VA STA SINGUR! VA VÂNA PENTRU EL!
AŞA SĂ FIE!!
DE CE SĂ NU-L PRIMIM PE RAHAN PRINTRE NOI, DAOK!? EL...
TACI, INOO! NUMAI DAOK POATE LUA HOTĂRÂREA ASTA... ŞI EU!
ÎN ZILELE CARE URMARĂ, ÎNTR-ADEVĂR RAHAN TRĂI LA MARGINEA LUMINIŞURILOR. UNEORI FĂCEA DESCOPERIRI MACABRE...
„NIMENI NU SE ÎNTOARCE DIN VALEA BLESTEMATĂ", SPUNEA BĂTRÂNA CEREHA!
DAOK ŞI WAHUK LĂSASERĂ TOATE CORVEZILE ÎN SEAMA CELORLALŢI TREI...

ÎNTR-O DIMINEAȚĂ, STRIGĂTE ÎNSPĂIMÂNTATE ÎL ALERTARĂ PE RAHAN. URAK SE ÎNTORCEA DE LA UN IZVOR, URMĂRIT DE UN MONSTRU ÎNSPĂIMÂNTĂTOR.
LUAȚI-VĂ LĂNCILE! LUAȚI-VĂ LĂNCILE!! REPEDE!
CE MAI AȘTEPTAȚI PENTRU A-I SĂRI ÎN AJUTOR LUI URAK!?
DĂ-I ASTA LUI RAHAN, LAȘULE!
ÎN VALE, COLOSUL SCĂPASE LA MUSTAȚĂ DE ANIMAL.
NEGÂNDINDU-SE DECÂT SĂ-ȘI SCAPE EI PIELEA, DAOK ȘI WAHUK SE ASCUNSERĂ ÎN SPATELE UNOR STÂNCI.
MONSTRUL CU COARNE ZĂRI OMUL CARE, DE PE O STÂNCĂ, ARUNCA SPRE EL CU PIETRE... PIETRE MICI CARE ÎL ÎNTĂRÂTAU...
ATACĂ, „TREI-COARNE"! RAHAN TE AȘTEAPTĂ!!
TRICERATOPSUL NU ATACĂ. EL SE APROPIA GREOI... ȘI RAHAN, STRÂNGÂND CU PUTERE ARMA, SE ARUNCĂ ASUPRA MONSTRULUI!

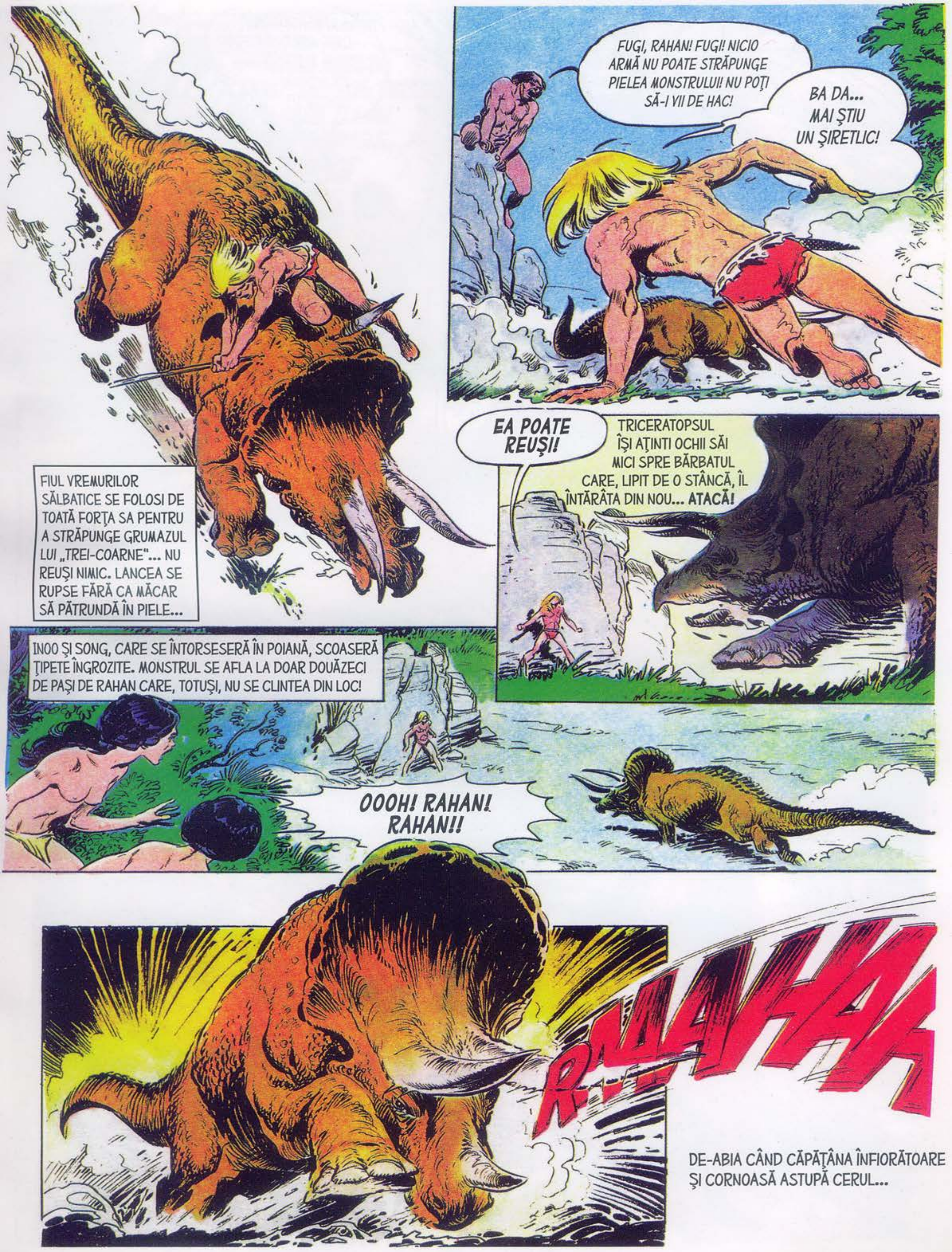
FIUL VREMURILOR SĂLBATICE SE FOLOSI DE TOATĂ FORȚA SA PENTRU A STRĂPUNGE GRUMAZUL LUI „TREI-COARNE"... NU REUȘI NIMIC. LANCEA SE RUPSE FĂRĂ CA MĂCAR SĂ PĂTRUNDĂ ÎN PIELE...
FUGI, RAHAN! FUGI! NICIO ARMĂ NU POATE STRĂPUNGE PIELEA MONSTRULUI! NU POȚI SĂ-I VII DE HAC!
BA DA... MAI ȘTIU UN ȘIRETLIC!
EA POATE REUȘI!
TRICERATOPSUL ÎȘI AȚINTI OCHII SĂI MICI SPRE BĂRBATUL CARE, LIPIT DE O STÂNCĂ, ÎL ÎNTĂRÂTA DIN NOU... ATACĂ!
INOO ȘI SONG, CARE SE ÎNTORSESERĂ ÎN POIANĂ, SCOASERĂ ȚIPETE ÎNGROZITE. MONSTRUL SE AFLA LA DOAR DOUĂZECI DE PAȘI DE RAHAN CARE, TOTUȘI, NU SE CLINTEA DIN LOC!
OOOH! RAHAN! RAHAN!!
RAAAHAA
DE-ABIA CÂND CĂPĂȚÂNA ÎNFIORĂTOARE ȘI CORNOASĂ ASTUPĂ CERUL...

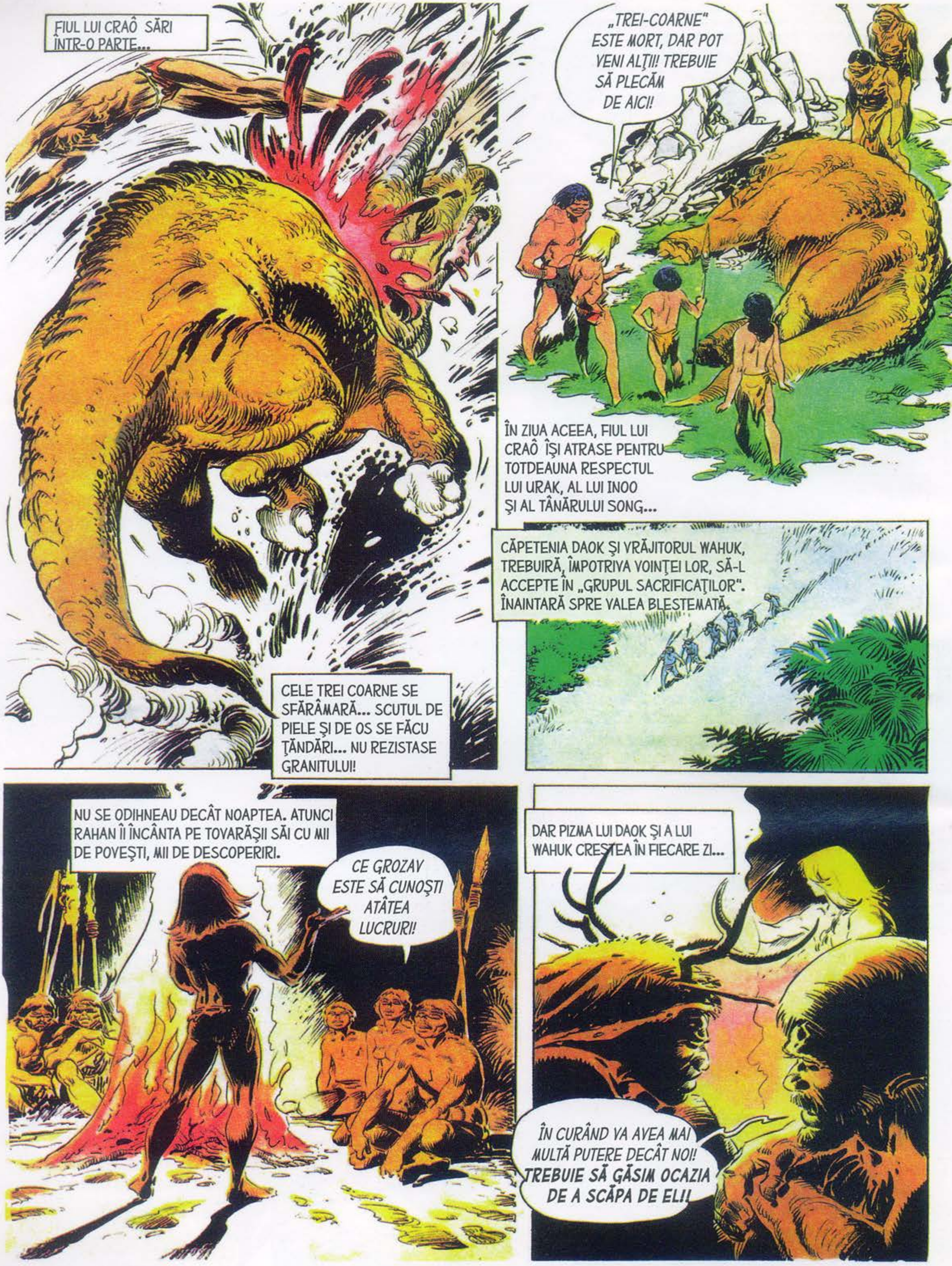
FIUL LUI CRAÔ SĂRI ÎNTR-O PARTE...
CELE TREI COARNE SE SFĂRÂMARĂ... SCUTUL DE PIELE ŞI DE OS SE FĂCU ŢĂNDĂRI... NU REZISTASE GRANITULUI!
„TREI-COARNE" ESTE MORT, DAR POT VENI ALŢII! TREBUIE SĂ PLECĂM DE AICI!
ÎN ZIUA ACEEA, FIUL LUI CRAÔ ÎŞI ATRASE PENTRU TOTDEAUNA RESPECTUL LUI URAK, AL LUI INOO ŞI AL TÂNĂRULUI SONG...
CĂPETENIA DAOK ŞI VRĂJITORUL WAHUK, TREBUIRĂ, ÎMPOTRIVA VOINŢEI LOR, SĂ-L ACCEPTE ÎN „GRUPUL SACRIFICAŢILOR". ÎNAINTARĂ SPRE VALEA BLESTEMATĂ.
NU SE ODIHNEAU DECÂT NOAPTEA. ATUNCI RAHAN ÎI ÎNCÂNTA PE TOVARĂŞII SĂI CU MII DE POVEŞTI, MII DE DESCOPERIRI.
CE GROZAV ESTE SĂ CUNOŞTI ATÂTEA LUCRURI!
DAR PIZMA LUI DAOK ŞI A LUI WAHUK CREŞTEA ÎN FIECARE ZI...
ÎN CURÂND VA AVEA MAI MULTĂ PUTERE DECÂT NOI! TREBUIE SĂ GĂSIM OCAZIA DE A SCĂPA DE EL!

ÎNAINTAU MEREU, DAR ÎNTR-O DIMINEAȚĂ FURĂ CUPRINȘI DE DEZNĂDEJDE:
OARE ACESTA ESTE „TĂRÂMUL FERICIRII" PE CARE ȚI L-AU PROMIS SPIRITELE, WAHUK??
VALEA DĂDEA SPRE UN IMENS DEȘERT DEASUPRA CĂRUIA STRĂLUCEA UN SOARE DE NESUPORTAT!
ACEST TĂRÂM EXISTĂ! ÎL VOM GĂSI DUPĂ ACEST DEȘERT!
ATUNCI, ÎNAINTE DE A NE AVENTURA, NE TREBUIE APĂ. MULTĂ APĂ! RAHAN VA GĂSI UN IZVOR!
SĂRIND PRIN FRUNZIȘ, FIUL VREMURILOR SĂLBATICE ÎȘI AMINTEA AVERTISMENTUL BĂTRÂNEI CEREHA...
NIMENI NU SE MAI ÎNTOARCE DIN VALEA BLESTEMATĂ!
...FRIGUL... ARȘIȚA... SETEA!....
ÎN TIMP CE SCRUTA ÎMPREJURIMILE, UN ALT PERICOL ÎL AMENINȚA... DAOK!
DAOK, CARE GĂSISE OCAZIA MULT-AȘTEPTATĂ!
M-AI UMILIT DE PREA MULTE ORI, RAHAN!! A VENIT TIMPUL SĂ AJUNGI PE „TĂRÂMUL UMBRELOR"!

PERFIDUL TOCMAI VOIA SĂ LANSEZE SĂGEATA, CÂND...
NU, DAOK! DACĂ ÎL OMORI PE RAHAN, SONG ŞI URAK NU TE VOR IERTA!!
...EU NU LE VOI SPUNE CE VROIAI SĂ FACI, PENTRU CĂ TREBUIE SĂ RĂMÂNEM UNIŢI CA SĂ AJUNGEM PE „TĂRÂMUL FERICIRII"!
DAR SĂ NU MAI ÎNCERCI ASTA NICIODATĂ!
FĂRĂ SĂ ŞTIE DESPRE PERICOLUL CARE PLANASE ASUPRA SA, FIUL VREMURILOR SĂLBATICE REAPĂRU DUPĂ MULTĂ VREME... VASELE PE CARE LE CONFECŢIONASE DIN BAMBUS ERAU PLINE CU APĂ.
AH! DACĂ AM PUTEA SĂ LUĂM CU NOI UN PIC DIN UMBRA ASTA!!
S-AR PUTEA SĂ NU MAI DĂM DE ALT IZVOR ZILE ÎNTREGI! POATE CĂ SOARELE NU NE VA DOBORÎ ÎNAINTE SĂ-L GĂSIM!!
DEŞERTUL SE ÎNTINDEA ÎN ZARE, UN INFERN DE CĂLDURĂ ŞI DE LUMINĂ...
SĂ LUĂM UMBRĂ?? ESTE O IDEE MINUNATĂ, INOO!! RAHAN ŞTIE CE TREBUIE FĂCUT!!

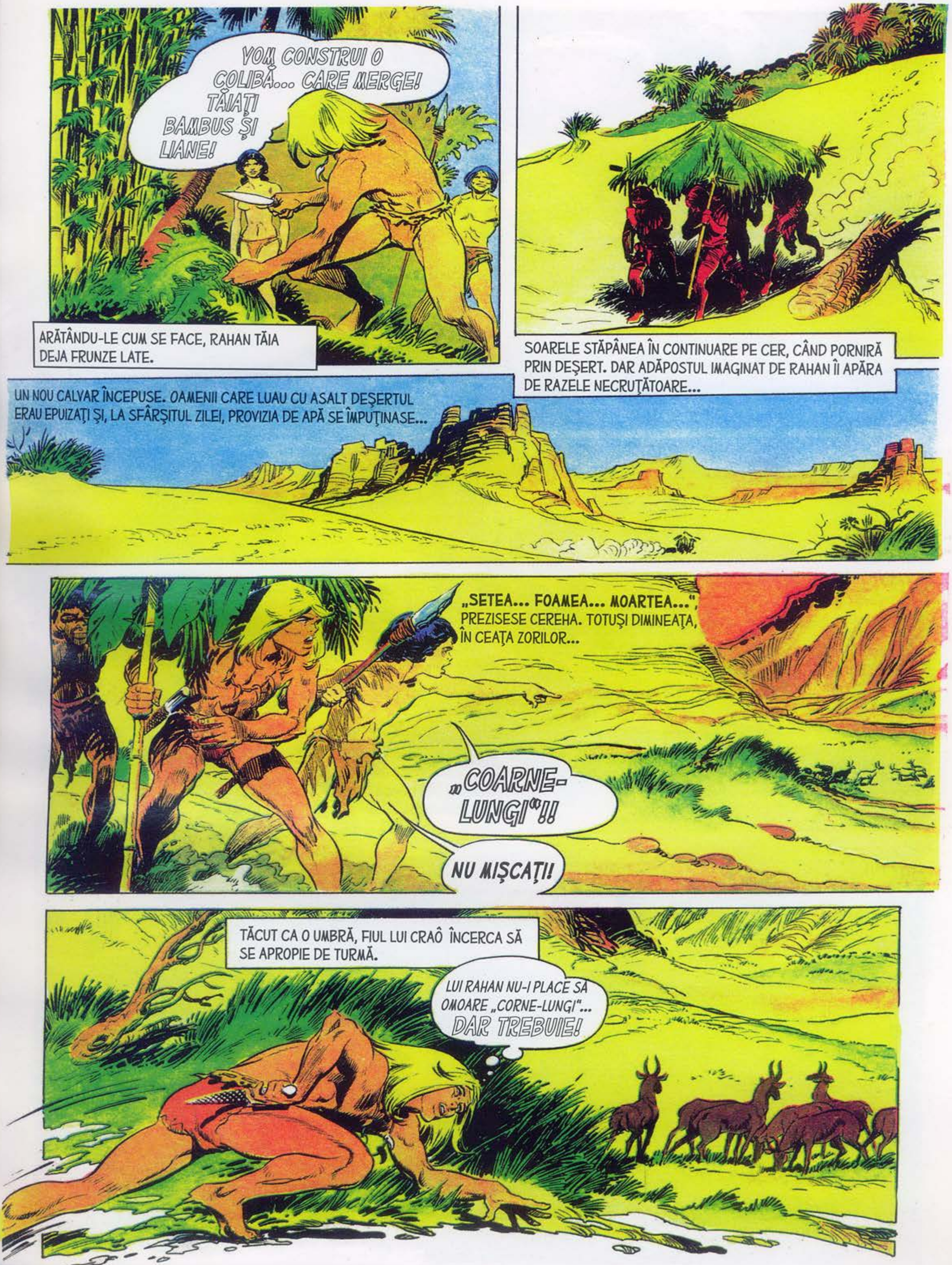

VOM CONSTRUI O COLIBĂ... CARE MERGE! TĂIAŢI BAMBUS ŞI LIANE!
ARĂTÂNDU-LE CUM SE FACE, RAHAN TĂIA DEJA FRUNZE LATE.
SOARELE STĂPÂNEA ÎN CONTINUARE PE CER, CÂND PORNIRĂ PRIN DEŞERT. DAR ADĂPOSTUL IMAGINAT DE RAHAN ÎI APĂRA DE RAZELE NECRUŢĂTOARE...
UN NOU CALVAR ÎNCEPUSE. OAMENII CARE LUAU CU ASALT DEŞERTUL ERAU EPUIZAŢI ŞI, LA SFÂRŞITUL ZILEI, PROVIZIA DE APĂ SE ÎMPUŢINASE...
„SETEA... FOAMEA... MOARTEA...", PREZISESE CEREHA. TOTUŞI DIMINEAŢA, ÎN CEAŢA ZORILOR...
„COARNE-LUNGI"!!
NU MIŞCAŢI!
TĂCUT CA O UMBRĂ, FIUL LUI CRAÔ ÎNCERCA SĂ SE APROPIE DE TURMĂ.
LUI RAHAN NU-I PLACE SĂ OMOARE „CORNE-LUNGI"... DAR TREBUIE!

CÂND SIMŢIRĂ PERICOLUL, ANTILOPELE O ZBUGHIRĂ. DAR...
RAAAAHAA!!
MAI TÂRZIU...
EXTRAORDINAR! N-AM MAI VĂZUT NICIODATĂ UN VÂNĂTOR CARE SĂ PRINDĂ O „DOUĂ-COARNE" CARE FUGE!
YEI REUŞI ŞI TU ASTA ÎNTR-O BUNĂ ZI, SONG!
CARNEA ACEASTA NE VA DA PUTERE O VREME... CU CONDIŢIA SĂ ECONOMISIM APA!
APA, ATÂT DE PREŢIOASĂ, AVEA SĂ PROVOACE, ÎN ACEA NOAPTE, O DRAMĂ...
RAHAN A FOST TREZIT DE STRIGĂTE FURIOASE. MAI ÎNCOLO, LÂNGĂ VASELE RĂSTURNATE, URAK ÎL BRUTALIZA PE DAOK!
L-AM PRINS PE DAOK!.. EL... EL FURA APĂ!!!
...VRÂND SĂ-L ÎMPIEDIC... LE-AM RĂSTURNAT...
COMPLET RĂVĂŞIT, COLOSUL PIPĂIA NISIPUL CARE ABSORBEA APA VĂRSATĂ!

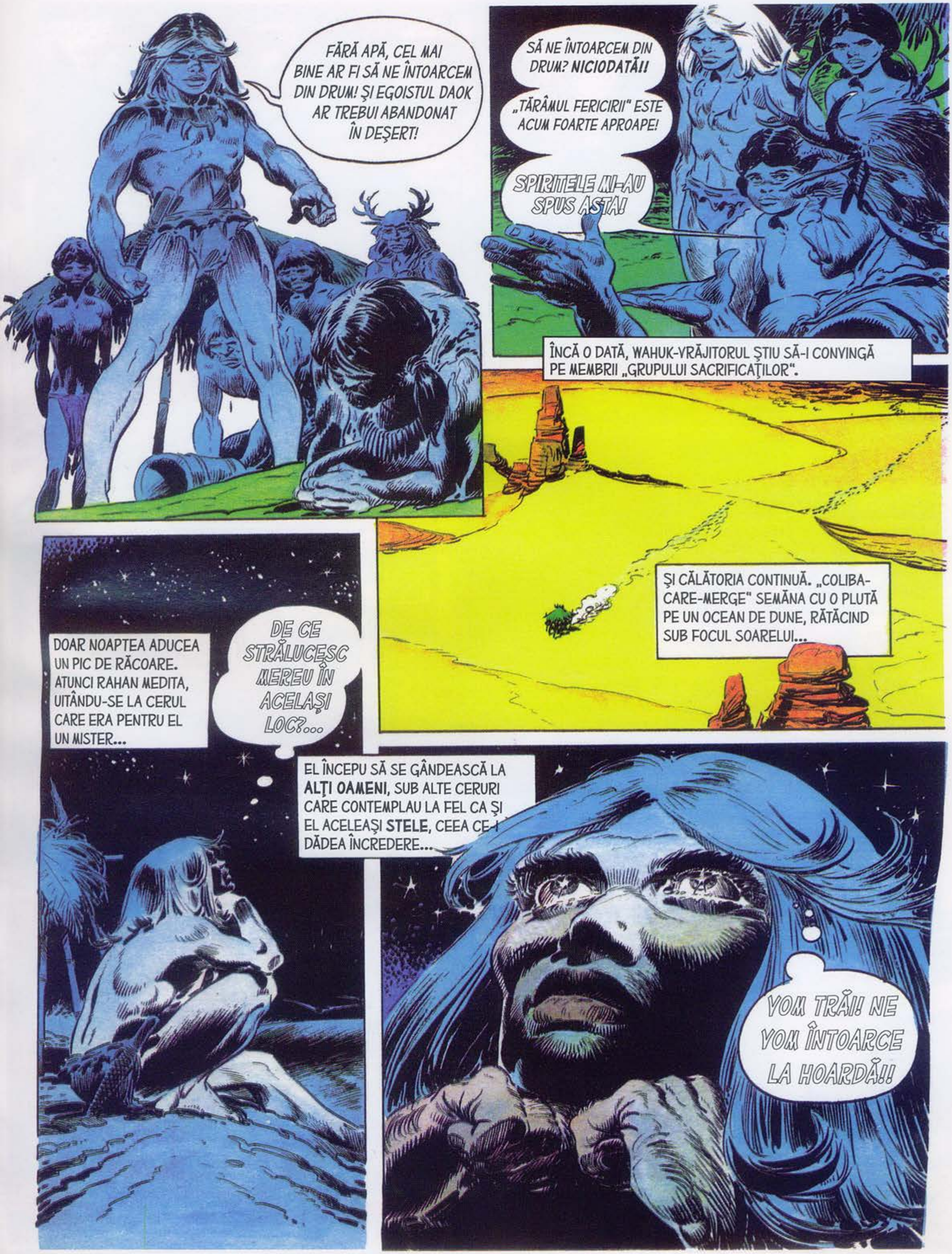
FĂRĂ APĂ, CEL MAI BINE AR FI SĂ NE ÎNTOARCEM DIN DRUM! ŞI EGOISTUL DAOK AR TREBUI ABANDONAT ÎN DEŞERT!
SĂ NE ÎNTOARCEM DIN DRUM? NICIODATĂ!!
„TĂRÂMUL FERICIRII" ESTE ACUM FOARTE APROAPE!
SPIRITELE MI-AU SPUS ASTA!
ÎNCĂ O DATĂ, WAHUK-VRĂJITORUL ŞTIU SĂ-I CONVINGĂ PE MEMBRII „GRUPULUI SACRIFICAŢILOR".
ŞI CĂLĂTORIA CONTINUĂ. „COLIBA-CARE-MERGE" SEMĂNA CU O PLUTĂ PE UN OCEAN DE DUNE, RĂTĂCIND SUB FOCUL SOARELUI...
DOAR NOAPTEA ADUCEA UN PIC DE RĂCOARE. ATUNCI RAHAN MEDITA, UITÂNDU-SE LA CERUL CARE ERA PENTRU EL UN MISTER...
DE CE STRĂLUCESC MEREU ÎN ACELAŞI LOC?...
EL ÎNCEPU SĂ SE GÂNDEASCĂ LA ALŢI OAMENI, SUB ALTE CERURI CARE CONTEMPLAU LA FEL CA ŞI EL ACELEAŞI STELE, CEEA CE-I DĂDEA ÎNCREDERE...
VOM TRĂI! NE VOM ÎNTOARCE LA HOARDĂ!!

DIMINEAȚA, SE AUZI UN URLET ÎN SPATELE UNEI DUNE APROPIATE...
AAAAAAAHH!
SONG! EL A STRIGAT!
FIUL LUI CRAÔ SE REPEZI, DAR ERA PREA TÂRZIU!
COPILUL FUSESE ÎNȚEPAT DE UN SCORPION NEGRU MARE!!...
NU VEI MAI LOVI NICIODATĂ, „COADĂ-CARE-UCIDE"!
PUȚIN MAI TÂRZIU...
SONG VA MURI, NU-I AȘA??
NU ÎNCĂ, INOO!! APRINDEȚI REPEDE UN FOC! ÎN CE TE PRIVEȘTE PE TINE, MICUȚULE, VA TREBUI SĂ STRÂNGI DIN DINȚI!
COPILUL NU SE CLINTI ATUNCI CÂND RAHAN ÎI FĂCU O TĂIETURĂ ÎN CĂLCÂI PENTRU A SCOATE AFARĂ VENINUL MORTAL...
EȘTI CURAJOS CA UN VÂNĂTOR ADEVĂRAT, SONG!

RĂMASE LA FEL DE DÂRZ ATUNCI CÂND CREANGA ÎNROȘITĂ ÎN FOC ÎI FRIPSE CARNEA!
ACEASTĂ RANĂ SE VA CICATRIZA FOARTE REPEDE. NU VEI AJUNGE PE „TĂRÂMUL UMBRELOR"!
M-AI SALVAT DE „DOI-DINȚI"!
L-AI SALVAT PE TURAK DE „DOUĂ-COARNE"!
ACUM ÎL SALVEZI PE SONG!... FĂRĂ TINE, GRUPUL NOSTRU AR FI FOST NIMICIT!
AȘA O SĂ SE ÎNTÂMPLE ÎN CÂTEVA CLIPE, INOO! PRIVIȚI!
PARCĂ RĂSĂRIȚI DIN NISIP, SCORPIONII APĂREAU DIN TOATE PĂRȚILE! MULȚI, CÂȚI FRUNZELE UNUI COPAC, SE APROPIAU ÎNCET...
„COZILE-CARE-UCID" NE ÎMPRESOARĂ!! SUNTEM PIERDUȚI!
FIUL LUI CRAÔ PĂLISE! ERA IMPOSIBIL SĂ SCAPE DE ACEASTĂ NOUĂ PRIMEJDIE!...
ORIBILA PÂNZĂ NEAGRĂ A SCORPIONILOR SE RĂSPÂNDI ÎNTR-ADEVĂR ÎN JURUL „COLIBEI-CARE-MERGE"!
„GRUPUL SACRIFICAȚILOR" N-AVEA CUM SĂ SCAPE DE ÎNGROZITORUL PERICOL. SCORPIONII SE APROPIAU... SE APROPIAU!

NU! NU! MAI AVEM O ŞANSĂ SĂ ÎNDEPĂRTĂM „COZILE-CARE-UCID"!
RAHAN SE ARUNCĂ PE „COLIBA-CARE-MERGE" ŞI O DESFĂCU ÎN BUCĂŢI.
PUŢIN MAI TÂRZIU, EI AU AŞEZAT BAMBUSUL ŞI FRUNZELE DE PALMIER ÎN FORMĂ DE CERC.
„COZILE-CARE-UCID" SE TEM DE FOC!
DIN MOMENTUL ÎN CARE FLĂCĂRILE SE RIDICARĂ, SCORPIONII SE RISIPIRĂ... DAR ACEST CERC DE FOC SE STINGEA CU REPEZICIUNE! CE SE VA ÎNTÂMPLA ATUNCI?
„COZILE-CARE-UCID" SE RETRAG !!
VALUL NEGRU DE SCORPIONI SE ÎNTORCEA SPRE DUNELE DE UNDE APĂRUSE!... DRUMUL ERA LIBER!
DAR CALVARUL „GRUPULUI SACRIFICAŢILOR" NU SE TERMINASE! FĂRĂ APĂ, FĂRĂ HRANĂ, EI NU AVEAU NICI MĂCAR UN ADĂPOST! IAR SOARELE RĂMÂNEA NEIERTĂTOR...

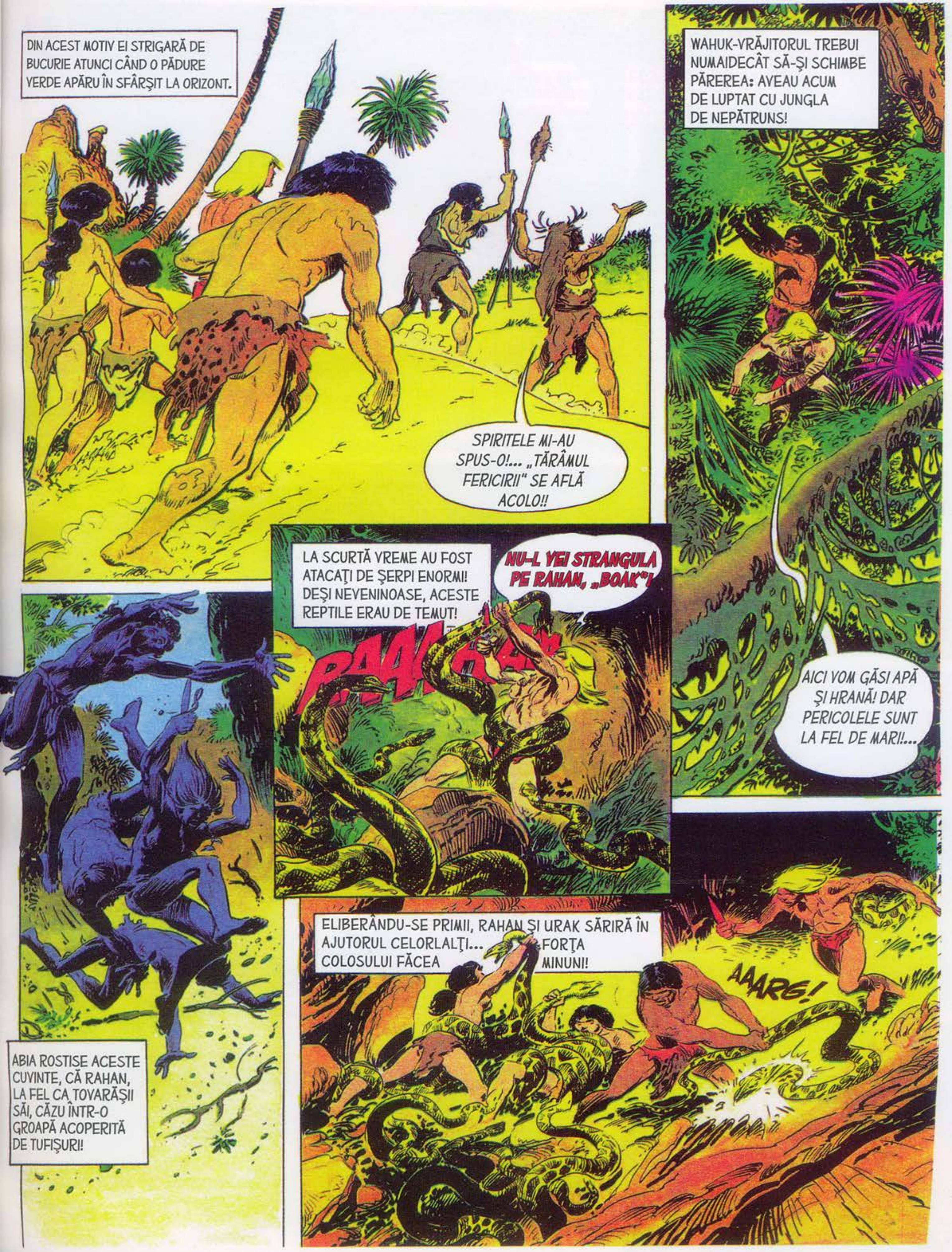
DIN ACEST MOTIV EI STRIGARĂ DE BUCURIE ATUNCI CÂND O PĂDURE VERDE APĂRU ÎN SFÂRŞIT LA ORIZONT.
SPIRITELE MI-AU SPUS-O!... „TĂRÂMUL FERICIRII" SE AFLĂ ACOLO!!
WAHUK-VRĂJITORUL TREBUI NUMAIDECÂT SĂ-ŞI SCHIMBE PĂREREA: AVEAU ACUM DE LUPTAT CU JUNGLA DE NEPĂTRUNS!
AICI VOM GĂSI APĂ ŞI HRANĂ! DAR PERICOLELE SUNT LA FEL DE MARI!...
ABIA ROSTISE ACESTE CUVINTE, CĂ RAHAN, LA FEL CA TOVARĂŞII SĂI, CĂZU ÎNTR-O GROAPĂ ACOPERITĂ DE TUFIŞURI!
LA SCURTĂ VREME AU FOST ATACAŢI DE ŞERPI ENORMI! DEŞI NEVENINOASE, ACESTE REPTILE ERAU DE TEMUT!
NU-L VEI STRANGULA PE RAHAN, „BOAK"!
ELIBERÂNDU-SE PRIMII, RAHAN ŞI URAK SĂRIRĂ ÎN AJUTORUL CELORLALŢI... FORŢA COLOSULUI FĂCEA MINUNI!
AAARG!

TREBUIE SĂ IEŞIM CÂT MAI REPEDE DIN ACEASTĂ GROAPĂ!!
ALŢI ŞERPI APĂREAU DE PESTE TOT. DIN CE ÎN CE MAI MULŢI. IAR PEREŢII GROPII ERAU APROAPE VERTICALI!
PRIVIŢI! RAHAN NE ABANDONEAZĂ! ŞTIAM CĂ ESTE UN LAŞ!!
CU AGILITATEA SA COMPARABILĂ CU A UNEI „PATRU-MÂINI"*, FIUL LUI CRAO ESCALADASE PERETELE APOI DISPĂRU...
*MAIMUŢĂ
PUŢIN MAI TÂRZIU...
RAHAN AR FI PUTUT SĂ TE ABANDONEZE ÎN GROAPĂ, DAOK! CHIAR CREZI CĂ ESTE UN LAŞ?
HMMM...
DAR ACESTA REAPĂRU DUPĂ O CLIPĂ...
AGĂŢAŢI-VĂ DE ACESTE LIANE! RAHAN VĂ VA AJUTA SĂ IEŞIŢI DIN VIZUINA „BOAKILOR"!
BRAVO, RAHAN!... BRAVO!
„GRUPUL SACRIFICAŢILOR" ÎŞI CONTINUĂ EPUIZANTA CĂLĂTORIE... APA ŞI VÂNATUL NU MAI PUNEAU PROBLEME...

DAR ACEASTĂ JUNGLĂ COLCĂIA DE FIARE. DE CÂTE ORI A TREBUIT RAHAN SĂ INTERVINĂ PENTRU A-ŞI SALVA TOVARĂŞII? NIMENI NU ŞTIE.
RAAAAHAA!
DEVOTAMENTUL LUI FAŢĂ DE GRUP NU SLĂBI ÎNSĂ URA PE CARE I-O PURTAU DAOK ŞI WAHUK...
ESTE ADEVĂRAT CĂ NE ESTE FOARTE UTIL! DAR ÎNTR-O ZI NU VOM MAI AVEA NEVOIE DE EL! ATUNCI...
PENTRU A STRĂBATE ACEST INFERN VERDE, TREBUIRĂ CÂTEODATĂ SĂ TREACĂ PRIN MLAŞTINI, PATRIA CAIMANILOR...
ÎNAPOI, „PIELE-DE-LEMN"! NU VENIM SĂ VĂ FURĂM TERITORIUL! DIN CONTRA, VREM SĂ-L PĂRĂSIM!
CHAAACK!!!
FORŢA LUI URAK COMPLETA AGERIMEA LUI RAHAN. NUMAI COLOSUL, DE UNUL SINGUR, N-AR FI PUTUT SĂ DISLOCE FĂLCILE UNUI SAURIAN!

ANOTIMPUL „FRUNZELOR-GALBENE" SE APROPIA CÂND AJUNSERĂ LA MUNŢII ÎNALŢI...
„TĂRÂMUL FERICIRII" ESTE ÎN SPATELE ACESTOR MUNŢI! ŞTIU ASTA!
SĂ SPERĂM, WAHUK! INOO ŞI SONG SUNT LA CAPĂTUL PUTERILOR!
CIUDATA CĂLĂTORIE PE TERITORIUL NECUNOSCUT DURA DE PREA MULT TIMP. TOŢI ERAU EPUIZAŢI...
ÎN DEFILEUL ÎN CARE INTRARĂ PUŢIN MAI TÂRZIU SUFLA UN VÂNT DE GHEAŢĂ CARE LE SPOREA CHINURILE...
HĂRŢUIŢI ŞI ÎNGHEŢAŢI, EI SE REFUGIARĂ ÎN PRIMA GROTĂ CARE LE APĂRU ÎN CALE.
ODIHNIŢI-VĂ... RAHAN VA APRINDE UN FOC.
PUŢIN MAI TÂRZIU...
DACĂ FIARELE AR VREA SĂ IA GROTA ÎN STĂPÂNIRE, ACEST FOC LE VA ŢINE LA DISTANŢĂ!...
OOOH!
RĂPUŞI DE OBOSEALĂ, TOŢI CEILALŢI CĂZURĂ ÎNTR-UN SOMN ADÂNC.

DACĂ RAHAN ADOARME, FOCUL SE VA STINGE! ŞI CE SE ÎNTÂMPLĂ DACĂ APARE UN PRICOL?
OOOH! RAHAN ARE O IDEE!
EL ÎŞI ADUSE AMINTE DE O ÎNTÂMPLARE DE DEMULT, CU UN PĂIANJEN ALERTAT DE TREMURUL PÂNZEI SALE!...
EL DESCOPERI ÎN DEFILEU DESTULE LIANE PENTRU A ŢESE LA INTRAREA ÎN GROTĂ O PLASĂ GROSOLANĂ.
PUŢIN MAI TÂRZIU, CU UNA DINTRE ACESTE LIANE LEGATĂ DE ÎNCHEIETURĂ, EL CĂZU ÎNTR-UN SOMN PROFUND...
FOCUL ÎNCĂ MAI LICĂREA ATUNCI CÂND UN TREMUR ÎL TREZI... „PÂNZA" SE MIŞCA! CEVA VOIA SĂ INTRE ÎN GROTĂ!

RAHAN AGITĂ UN ŞOMOIOG DE PAIE PENTRU A ÎNTEŢI FOCUL... ŞI...
NIŞTE „BALU"!
SFÂŞIIND PÂNZA, DOI URŞI GRIZZLY NĂVĂLIRĂ ÎN GROTĂ...
RAAAHAA!
NICI STRIGĂTUL SĂU ŞI NICI MORMĂITUL URŞILOR NU-I TREZIRĂ PE CEILALŢI!! RAHAN VA TREBUI SĂ SE LUPTE CU EI DE UNUL SINGUR!!
OOOHH...
EL NU AVU TIMP SĂ TAIE LIANA CARE ÎI ÎNCURCA MIŞCĂRILE, CĂ O LOVITURĂ DE LABĂ O SFÂŞIE ŞI O ARUNCĂ LA PĂMÂNT...
RAHAN SCĂPĂ VREASCUL APRINS ŞI, PE ÎNTUNERIC, ZĂRI URSUL REPEZINDU-SE LA EL...
RAAAHAA!
NU STRIGĂTUL DE LUPTĂ AL LUI RAHAN L-A TREZIT PE URAK, CARE SĂRI ÎN PICIOARE... CI ARSURA PROVOCATĂ DE UN TĂCIUNE CARE SE ROSTOGOLI PE COAPSA LUI!...

BUIMĂCIT, COLOSUL ÎL VĂZU PE FIUL LUI CRAÔ PRINS ÎNTRE CEI DOI URŞI.
CE... CE... OOH, REZISTĂ, RAHAN!!... SOSESC! SOSESC!
MULŢUMITĂ INTERVENŢIEI LUI URAK, CONFRUNTAREA LUĂ...
...O NOUĂ TURNURĂ... RAHAN REUŞI SĂ APLICE O LOVITURĂ FULGERĂTOARE.
RAAAHAA!
RAHAN VOI SĂ-L AJUTE PE URAK, DAR NU ERA NEVOIE. VERTEBRELE CELUI DE-AL DOILEA GRIZZLY PÂRÂIRĂ ÎN STRÂNSOAREA COLOSULUI...
CRAAG!
GGRAAAH!
ÎNCĂ DOUĂ ZILE INTERMINABILE MAI UMBLĂ „GRUPUL SACRIFICAŢILOR" PRIN ACEST DEFILEU CARE STRĂBĂTEA LANŢUL DE MUNŢI...
ÎN SFÂRŞIT, SE TREZIRĂ ŞI CEILALŢI.
OOH!... CE... CE S-A ÎNTÂMPLAT?
DACĂ RAHAN NU AR FI STAT DE VEGHE, ACEŞTI „BALU" NE-AR FI SFÂŞIAT ÎN TIMP CE DORMEAM!!

ŞI, DUPĂ ATÂTEA PERICOLE COPLEŞITOARE, O DESCOPERIRE FĂRĂ NICIO SPERANŢĂ.
AŞA ARATĂ „TĂRÂMUL FERICIRII" PE CARE L-AI PROMIS HOARDEI, WAHUK?!
DEFILEUL SE TERMINA ÎNTR-UN OCEAN FĂRĂ DE SFÂRŞIT!!!
VREME DE DOUĂ ANOTIMPURI AM ÎNFRUNTAT MOARTEA... PENTRU NIMIC!!
NU PENTRU NIMIC, INOO, DACĂ SUPRAVIEŢUIM, EXPERIENŢA NOASTRĂ VA FOLOSI HOARDEI! CARE NU SE VA MAI AVENTURA ÎN CĂUTAREA UNUI TĂRÂM CARE NU EXISTĂ DECÂT ÎN MINTEA LUI WAHUK!
VRĂJITORUL NU SUFLĂ NICIUN CUVÂNT, DAR...
HOARDA NU TREBUIE SĂ AFLE NICIODATĂ CĂ PREZICERILE MELE SUNT MINCINOASE!
TOŢI OAMENII ĂŞTIA TREBUIE SĂ MOARĂ! TOŢI!!
ACELAŞI CALVAR ÎI AŞTEPTA PE CEI DIN „GRUPUL SACRIFICAŢILOR" PE DRUMUL DE ÎNTOARCERE...
TREBUIAU SĂ STRĂBATĂ DIN NOU MUNŢII, MLAŞTINILE...

ANOTIMPUL „FRUNZELOR-VERZI" SE ÎNTORSESE ATUNCI CÂND AJUNSERĂ DIN NOU ÎN DEȘERT.
DAR CUM VEI FACE SĂ GĂSEȘTI DRUMUL ÎNAPOI, RAHAN?!?
RAHAN SE CĂLĂUZEȘTE DUPĂ STELE, SONG!
...EL ȘTIE SUB CE STEA AM PĂRĂSIT HOARDA... ÎN FIECARE NOAPTE ACEASTĂ STEA ÎI VA ARĂTA ÎNCOTRO TREBUIE SĂ MERGEM!
!?!
ACEASTĂ DEZVĂLUIRE DEJUCA PLANUL SINISTRU PUS LA CALE DE WAHUK ȘI DAOK...
PENTRU CĂ EL CUNOAȘTE LIMBAJUL STELELOR, ESTE SINGURUL CARE NE POATE DUCE ÎNAPOI LA HOARDĂ!
N-AVEM CUM SĂ-L UCIDEM ÎNAINTE!
CĂLDURA NU MAI ERA ATÂT DE CUMPLITĂ ȘI TRAVERSAREA DEȘERTULUI SE ANUNȚA MAI PUȚIN ANEVOIOASĂ DECÂT PRIMA OARĂ. RAHAN ÎȘI IMAGINASE UN MIJLOC DE A TRANSPORTA APĂ ȘI MÂNCARE DIN BELȘUG.
FĂCÂND CAZ DE FUNCȚIILE LOR, CĂPETENIA ȘI VRĂJITORUL NU PUSERĂ UMĂRUL LA MUNCĂ...
DACĂ NU VĂ LUAȚI PARTEA VOASTRĂ DIN CELE TREBUINCIOASE...

...VĂ VOM ABANDONA AICI ŞI „CIOCURILE-ÎNCOVOIATE" VĂ VOR ATACA!
UN STOL DE VULTURI URMĂREA DE MAI MULTE ZILE „GRUPUL SACRIFICAŢILOR"...
ŞI TRAGEŢI TARE! VOM AJUNGE MAI REPEDE!
RĂPITOARELE, ERAU GATA DE ATAC... ÎN FAŢA ACESTUI PERICOL, DAOK ŞI WAHUK SE SUPUSERĂ, FĂRĂ NICIUN CHEF!
ÎNTR-O NOAPTE, FIUL LUI CRAÔ EXCLAMĂ ARĂTÂND SPRE CERUL ÎNSTELAT...
VOM AJUNGE ÎN CURÂND LA HOARDĂ! SE AFLĂ ÎNTR-ACOLO!!
!?!?...
ÎNTR-ADEVĂR, ÎN ZORI...
NE-AM ÎNTORS ÎN VALEA BLESTEMATĂ! HOARDA SE AFLĂ FĂRĂ NICIO ÎNDOIALĂ ÎN SPATELE ACESTOR MUNŢI!
DAR N-AM SCĂPAT DE TOATE PERICOLELE! INOO ŞI DAOK VOR MERGE ÎN RECUNOAŞTERE ÎMPREUNĂ CU RAHAN!

PUȚIN MAI TÂRZIU, CEI TREI CERCETAȘI SE CĂȚĂRAU PE O CULME... RAHAN NU REMARCĂ PRIVIRILE PLINE DE URĂ ALE CĂPETENIEI DAOK!
MERGEAU DE-A LUNGUL UNEI PRĂPASTII ADÂNCI, CÂND...
UITAȚI-VĂ ACOLO!... HOARDA!!
A VENIT VREMEA SĂ-L OMOR PE RAHAN!
NU MAI AVEM NEVOIE DE TINE, „PĂR-DE-FOC"! ȘI NICI DE TINE, INOO!!
ACEST ATAC BRUTAL ȘI LAȘ ERA CU TOTUL NEAȘTEPTAT.
OOOH..
DAR DIN INSTINCT, FIUL LUI CRAÔ, APUCĂ SĂ SE AGAȚE DE UN PINTEN ȘI SĂ APUCE ÎNCHEIETURA TOVARĂȘEI SALE.
M-AM SĂTURAT DE AUTORITATEA TA, RAHAN!!
VEI MURI!!
SUSPENDAȚI ÎN GOL, RAHAN ȘI INOO N-AVEAU CUM SĂ SCAPE DE BOLOVANUL PE CARE SE PREGĂTEA SĂ-L ARUNCE VICLEANUL DAOK!

AAAAAAAAAAHH!...
DAR RÂSUL LUI DAOK SE PREFĂCU ÎNTR-UN URLET DE SPAIMĂ... TOCMAI ERA ÎMPINS, LA RÂNDUL SĂU, ÎN GOL DE CĂTRE VRĂJITORUL WAHUK!...
ŞI VOI VĂ VEŢI ÎNTÂLNI CURÂND CU EL PE FUNDUL PRĂPASTIEI! NU-MI MAI RĂMÂNE DECÂT SĂ-I UCID PE SONG ŞI PE URAK! HAI HAI HAI...
VRĂJITORUL SE FĂCU NEVĂZUT...
RAHAN AVU IMPRESIA CĂ MAI ARE UN PIC ŞI NERVII DE LA ÎNCHEIETURI I SE VOR RUPE!
AGAŢĂ-TE DE PICIOARELE LUI RAHAN, INOO! CU AMÂNDOUĂ MÂINILE, POATE CĂ RAHAN...
ÎN ACEST TIMP...
ESTE... ESTE... ÎNGROZITOR! RAHAN ŞI-A PIERDUT ECHILIBRUL LA MARGINEA UNEI PRĂPASTII... ÎN CĂDERE, L-A TRAS ŞI PE INOO, ŞI PE DAOK DUPĂ EL...
SUNT MORŢI...
COPILUL NU FU PĂCĂLIT DE MINCIUNĂ...
RAHAN ESTE MAI AGIL DECÂT O „DOUĂ-COARNE DE MUNTE*"! N-AVEA CUM SĂ CADĂ!
MINŢI, WAHUK! MINŢI!
*CAPRĂ NEAGRĂ

ÎNDRĂZNEȘTI SĂ-L INSULȚI PE WAHUK-VRĂJITORUL!
ACEASTĂ BLASFEMIE MERITĂ MOARTEA!
VRĂJITORUL NU AVU TIMP SĂ ARUNCE SULIȚA... URAK ÎL TRÂNTI LA PĂMÂNT!
DE CE I-AI URMĂRIT PE RAHAN ȘI PE CEILALȚI? SPUNE!
VREM SĂ AFLĂM ADEVĂRUL, WAHUK! AUZI?
ADEVĂRUL!!!
FIUL VREMURILOR SĂLBATICE SE MAI ȚINEA ÎNCĂ, DAR PUTERILE ÎL PĂRĂSEAU...
FĂRĂ MINE TU TE-AI PUTEA SALVA!
ÎȚI DAU DRUMUL, RAHAN!
NU VOI UITA, PE „TĂRÂMUL UMBRELOR", TOT CE AI FĂCUT PENTRU NOI!
HOTĂRÂTĂ SĂ SE SACRIFICE, ERA GATA SĂ SLĂBEASCĂ STRÂNSOAREA!!
NU, INOOI NU FACE ASTA!! PRIVEȘTE!!
COPILUL ȘI COLOSUL, CARE SE APROPIAU, SE PREGĂTEAU SĂ ARUNCE O LIANĂ ZDRAVĂNĂ!

PUŢIN MAI TÂRZIU...
DAOK A VRUT SĂ NE OMOARE... ŞI A FOST ARUNCAT LA RÂNDUL SĂU ÎN ABIS DE CĂTRE WAHUK!
ŞTIM, INOO. WAHUK NE-A SPUS TOTUL!
SONG ARĂTA SPRE VULTURII CARE ÎŞI DISPUTAU LEŞUL VRĂJITORULUI!
EU... EU... EU NU VROIAM SĂ-L OMOR!
...DAR EU... EU L-AM ÎMPINS UN PIC PREA TARE...
COLOSUL, BUIMĂCIT, ÎŞI PRIVEA MÂINILE PUTERNICE CU UN SOI DE DEZGUST...
WAHUK NU ERA UN VRĂJITOR BUN, URAKI EL NE-A MINŢIT MEREU ŞI A VRUT SĂ NE OMOARE! VOM SPUNE ASTA HOARDEI NOASTRE!!
PUŢIN MAI TÂRZIU, ÎN FAŢA HOARDEI REGĂSITE, INOO POVESTI CĂLĂTORIA „GRUPULUI SACRIFICAŢILOR", DENUNŢĂ PERFIDIA LUI WAHUK ŞI LĂUDĂ DEVOTAMENTUL LUI RAHAN...
NUMAI MULŢUMITĂ LUI RAHAN NE-AM ÎNTORS! DOAR MULŢUMITĂ LUI „PĂR-DE-FOC" AM AFLAT CĂ DINCOLO DE VALEA BLESTEMATĂ NU EXISTĂ NICIUN „TĂRÂM AL FERICIRII"!!
39

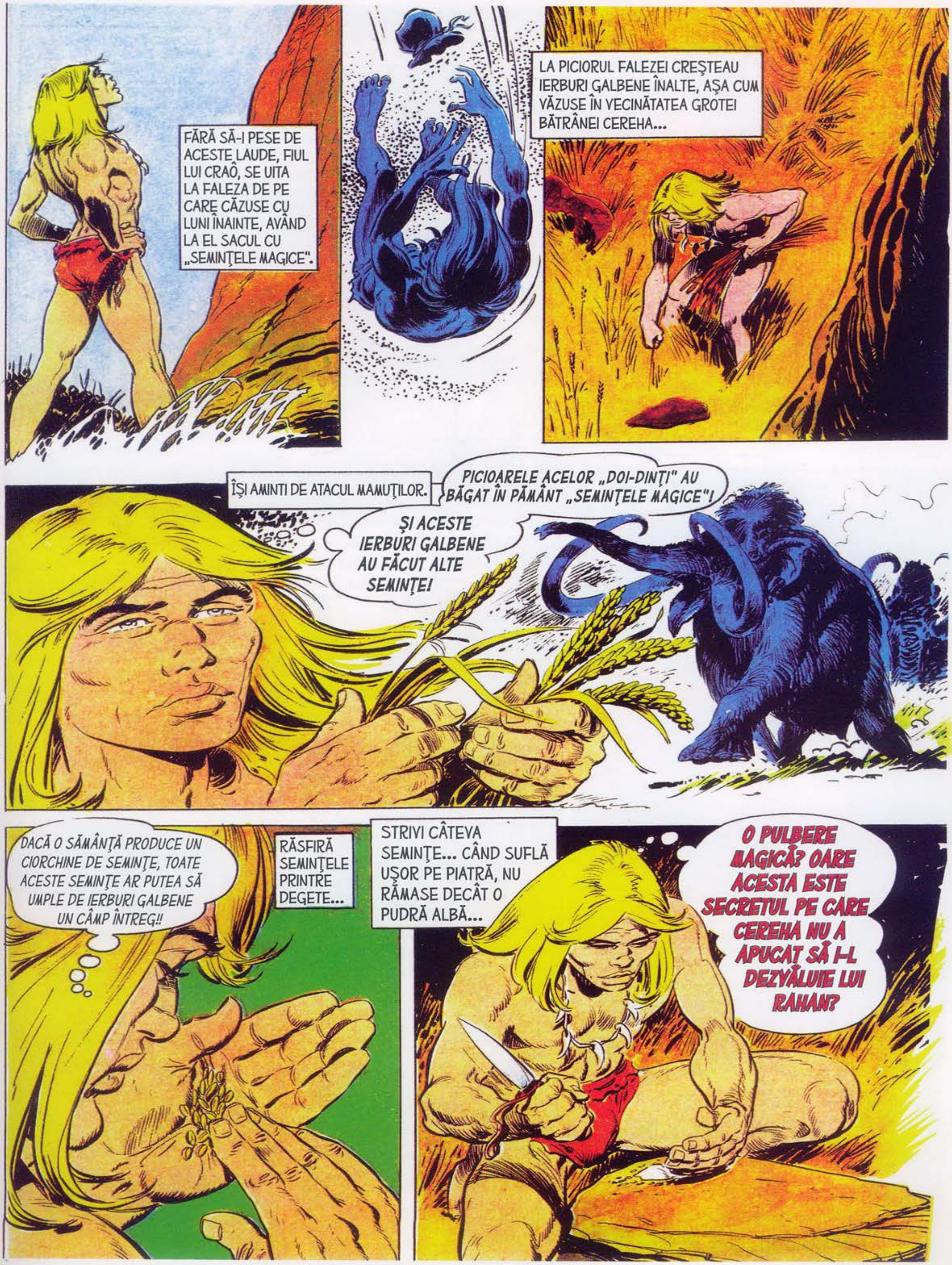
FĂRĂ SĂ-I PESE DE ACESTE LAUDE, FIUL LUI CRAÔ, SE UITA LA FALEZA DE PE CARE CĂZUSE CU LUNI ÎNAINTE, AVÂND LA EL SACUL CU „SEMINȚELE MAGICE".
LA PICIORUL FALEZEI CREȘTEAU IERBURI GALBENE ÎNALTE, AȘA CUM VĂZUSE ÎN VECINĂTATEA GROTEI BĂTRÂNEI CEREHA...
ÎȘI AMINTI DE ATACUL MAMUȚILOR.
PICIOARELE ACELOR „DOI-DINȚI" AU BĂGAT ÎN PĂMÂNT „SEMINȚELE MAGICE"!
ȘI ACESTE IERBURI GALBENE AU FĂCUT ALTE SEMINȚE!
DACĂ O SĂMÂNȚĂ PRODUCE UN CIORCHINE DE SEMINȚE, TOATE ACESTE SEMINȚE AR PUTEA SĂ UMPLE DE IERBURI GALBENE UN CÂMP ÎNTREG!!
RĂSFIRĂ SEMINȚELE PRINTRE DEGETE...
STRIVI CÂTEVA SEMINȚE... CÂND SUFLĂ UȘOR PE PIATRĂ, NU RĂMASE DECÂT O PUDRĂ ALBĂ...
O PULBERE MAGICĂ? OARE ACESTA ESTE SECRETUL PE CARE CEREHA NU A APUCAT SĂ I-L DEZVĂLUIE LUI RAHAN?

...EL GUSTĂ CU BĂGARE DE SEAMĂ PUDRA DEVENITĂ PĂSTOASĂ...
AVEA ACELAŞI GUST CU „LUCRUL" PE CARE ÎL GĂSISE PE VATRA DIN GROTA LUI CEREHA!
RAHAN VREA SĂ ŞTIE!
EL SE CĂŢĂRĂ PE FALEZA LA PICIOARELE CĂREIA SE ÎNTINDEA UN COVOR DE IERBURI GALBENE CARE SE LEGĂNA ÎN VÂNT. EMOŢIONAT, EL SE APROPIE DE GROTĂ...
„CIOCURILE-ÎNCOVOIATE" TREBUIE SĂ-ŞI FI CĂUTAT UN ALT CULCUŞ!
NU, VULTURII CREDINCIOŞI ERAU ÎN CONTINUARE ACOLO! DAR EI NU SE CLINTIRĂ ATUNCI CÂND FIUL VREMURILOR SĂLBATICE SALUTĂ PLIN DE RESPECT SCHELETUL BĂTRÂNEI CEREHA...
RAHAN NU VREA SĂ-ŢI FURE SECRETUL, CEREHA, DACĂ TU NU VREI SĂ I-L ÎNCREDINŢEZI!!
ÎN PENUMBRĂ, EL DESCOPERI PAIE DE IERBURI GALBENE, URCIOARE PENTRU APĂ, VASE PLINE CU PUDRĂ ALBĂ... ŞI COCOLOAŞE DE PASTĂ DULCE, ÎNTĂRITĂ DE VREME.
RAHAN A ÎNŢELES!
PUDRA „SEMINŢELOR MAGICE" AMESTECATĂ CU APĂ FORMEAZĂ ACEASTĂ PASTĂ CARE COAPTĂ BINE POATE SĂ-I HRĂNEASCĂ PE „CEI CE MERG ÎN PICIOARE"!!

ERAI DEȚINĂTOAREA UNUI SECRET MINUNAT, CEREHA! AȘA CUM ȚI-AI DORIT, RAHAN ÎL VA ÎMPĂRTĂȘI TUTUROR FRAȚILOR SĂI! MULȚUMITĂ ȚIE, ATUNCI CÂND VÂNATUL SE VA RĂRI, NU VOR MAI SUFERI DE FOAME!!
ÎNTR-ADEVĂR, RAHAN DEZVĂLUI MEMBRILOR HOARDEI SECRETUL „SEMINȚELOR MAGICE".
CINE ȘTIE, INOO?... POATE CĂ HOARDA NU VA MAI TREBUI SĂ CAUTE „TĂRÂMUL FERICIRII"!?
ÎNTR-UN ENTUZIASM GENERAL, TOȚI SECERAU „IARBA GALBENĂ", PISAU „SEMINȚELE MAGICE" ȘI PLĂMĂDEA PUDRA LOR ALBĂ...
DAR CÂND BUCĂȚILE DE PASTĂ ÎNCEPURĂ SĂ SE COACĂ, SE FĂCU O TĂCERE EVLAVIOASĂ...
CUM VOM DENUMI ACEASTĂ HRANĂ, RAHAN?
NU ȘTIU...
OARE SECRETUL GRÂULUI A FOST DESCOPERIT ÎN NOAPTEA VREMURILOR SĂLBATICE DE CĂTRE BĂTRÂNA SIHASTRĂ CEREHA??... NIMENI NU VA ȘTI NICIODATĂ.
FIUL LUI CRAÔ, UITÂND DE TOATE AMINTIRILE DE COȘMAR DIN VALEA BLESTEMATĂ, ÎNTORCEA VISĂTOR CEEA CE OAMENII AVEAU SĂ NUMEASCĂ, MII DE SECOLE MAI TÂRZIU, „PÂINE"!!..
SFÂRȘITUL EPISODULUI

RAHAN
FIUL VREMURILOR SĂLBATICE
PE RAHAN NU-L ULUISE ATÂT BARCA PE CARE O DESCOPERISE ÎN GOLFULEŢ, EŞUATĂ PE NISIP, CÂT URMELE CIUDATE CARE PLECAU DE LA EA...
TEXT: R. LÉCUREUX
DESENE: A. CHÉRET
„PUIUL-DE-OM"

NU-S NICI DE ANIMAL, NICI DE OM! RAHAN N-A MAI VĂZUT URME CA ASTEA!

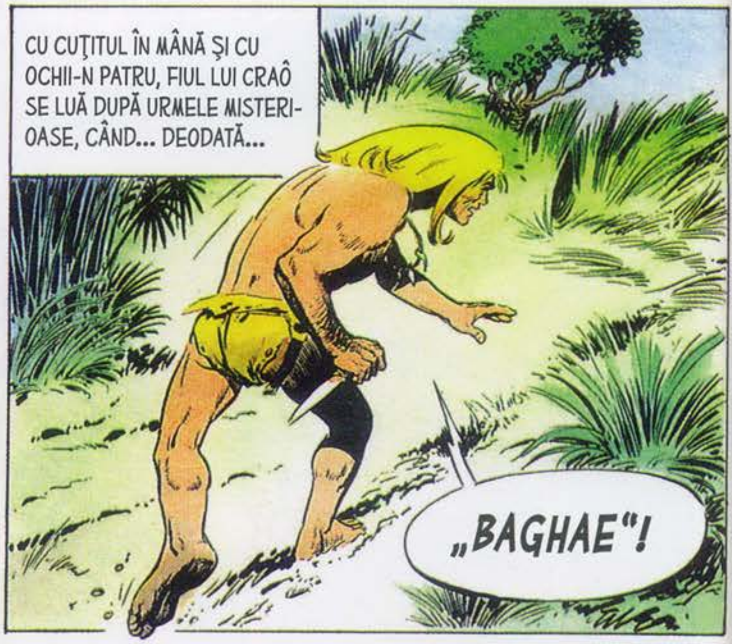
CU CUŢITUL ÎN MÂNĂ ŞI CU OCHII-N PATRU, FIUL LUI CRAÔ SE LUĂ DUPĂ URMELE MISTERIOASE, CÂND... DEODATĂ...
„BAGHAE"!

CELOR DINTÂI URME LE LUASERĂ LOCUL ALTELE, IAR PE ACESTEA RAHAN LE RECUNOŞTEA...
„BAGHAE-PANTERA" ŞI-A ATACAT PRADA CHIAR AICI!
DIN APROPIERE SE AUZEAU MÂRÂIELILE FIAREI, IAR FIUL LUI CRAÔ PORNI ÎNTR-ACOLO, SĂRIND PESTE TUFIŞURI...
...RAHAN VREA SĂ ŞTIE!...
...VREA SĂ ŞTIE CE PRADĂ CIUDATĂ A VÂNAT „BAGHAE" ASTĂZI... OOOOH!
PANTERA, AFLATĂ LA DOUĂZECI DE PAŞI DE EL, ÎŞI ŢINEA PRADA ÎNTRE DINŢI...
UN „PUI-DE-OM"!
„BAGHAE" A VRUT SĂ LE FACĂ O BUCURIE PUILOR EI ŞI SĂ-I LASE PE EI SĂ SFÂŞIE PRADA!
...COPILUL ERA VIU ŞI NEVĂTĂMAT. FIARA ÎL ABANDONASE CA SĂ-L ÎNFRUNTE PE OM...

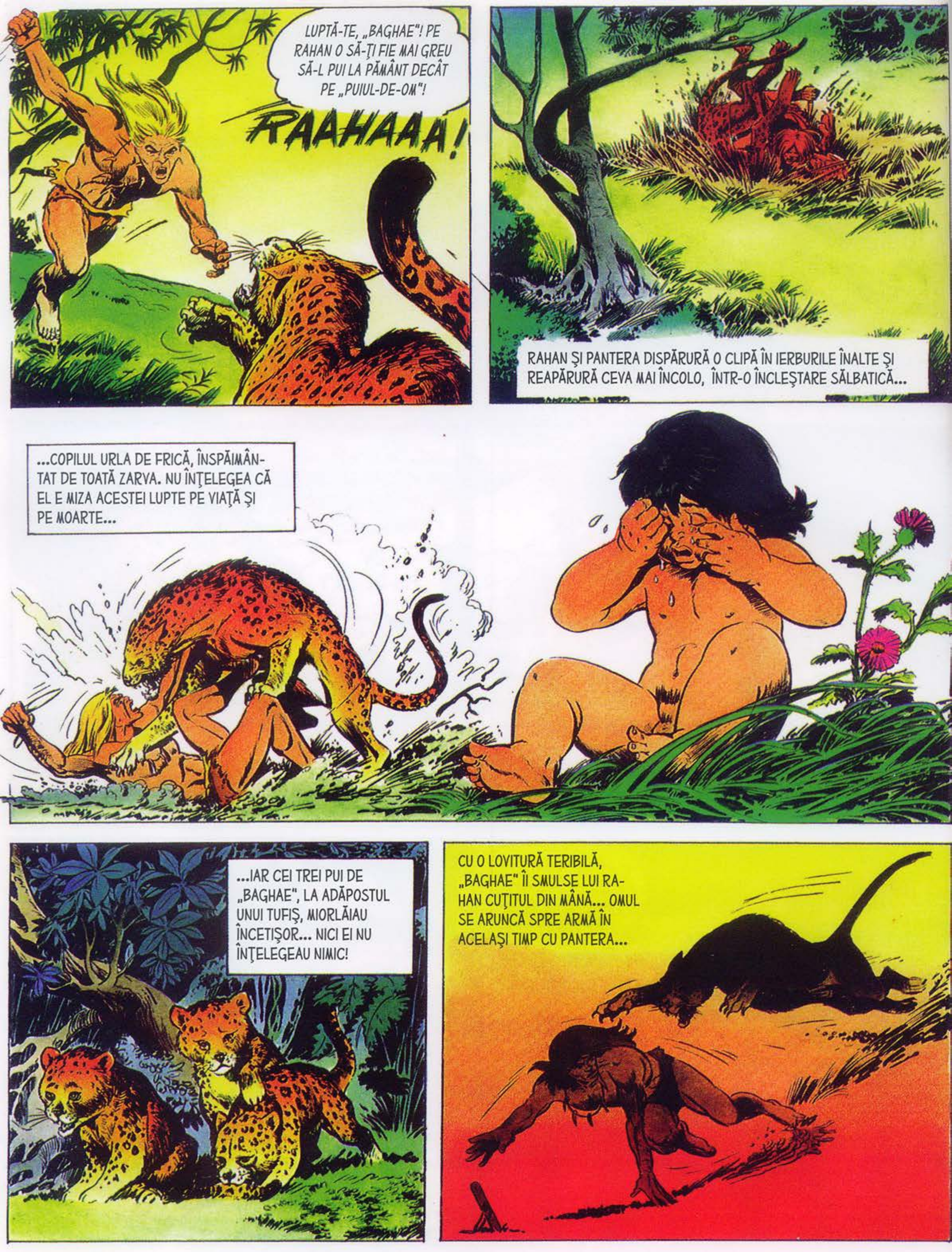
LUPTĂ-TE, „BAGHAE"! PE RAHAN O SĂ-ŢI FIE MAI GREU SĂ-L PUI LA PĂMÂNT DECÂT PE „PUIUL-DE-OM"!
RAAHAAA!
RAHAN ŞI PANTERA DISPĂRURĂ O CLIPĂ ÎN IERBURILE ÎNALTE ŞI REAPĂRURĂ CEVA MAI ÎNCOLO, ÎNTR-O ÎNCLEŞTARE SĂLBATICĂ...
...COPILUL URLA DE FRICĂ, ÎNSPĂIMÂNTAT DE TOATĂ ZARVA. NU ÎNŢELEGEA CĂ EL E MIZA ACESTEI LUPTE PE VIAŢĂ ŞI PE MOARTE...
...IAR CEI TREI PUI DE „BAGHAE", LA ADĂPOSTUL UNUI TUFIŞ, MIORLĂIAU ÎNCETIŞOR... NICI EI NU ÎNŢELEGEAU NIMIC!
CU O LOVITURĂ TERIBILĂ, „BAGHAE" ÎI SMULSE LUI RAHAN CUŢITUL DIN MÂNĂ... OMUL SE ARUNCĂ SPRE ARMĂ ÎN ACELAŞI TIMP CU PANTERA...

FIUL VREMURILOR SĂLBATICE SE FERI ŞI TRÂNTI VIOLENT FIARA LA PĂMÂNT... ASTFEL, „BAGHAE" AJUNSESE LA MÂNA OMULUI...
AŞA-ŢI TREBUIE DACĂ ÎL ATACI CA O LAŞĂ PE UN „PUI-DE-OM"!
CUŢITUL DE FILDEŞ AVEA SĂ-I DEA LOVITURA DE GRAŢIE...
...CÂND MIORLĂITUL MICILOR FELINE DEVENI TÂNGUITOR...
VOI ÎL RUGAŢI PE RAHAN!... VĂ E TEAMĂ SĂ N-O OMOARE!
CU CUŢITUL RIDICAT, RAHAN ŞOVĂIA....
„PUIUL-DE-OM" ARE O MAMĂ DE CARE ARE NEVOIE! ŞI „BAGHAE" E MAMĂ!
RAHAN SE RIDICĂ DINTR-ODATĂ ŞI ELIBERĂ FIARA...
DU-TE, „BAGHAE", DU-TE!... RAHAN ÎŢI DĂ DRUMUL... RAHAN ÎŢI CRUŢĂ VIAŢA!...

PANTERA ŞI PUII EI DISPĂRURĂ ÎN PĂDURE... „PUIUL-DE-OM", CARE ÎNCERCA SĂ SE RIDICE...
...CĂZU ÎN FUND CU O BUFNITURĂ. FIUL LUI CRAÔ IZBUCNI ÎN RÂS...
RAHAN ÎNŢELEGE ACUM DE CE L-AU NEDUMERIT URMELE TALE...
...ÎNCĂ NU ŞTII CĂ TOŢI „CEI CE MERG ÎN PICIOARE" ÎŞI ÎNCEP VIAŢA MERGÂND „ÎN PATRU LABE".
DAR DE UNDE VII TU, „PUI-DE-OM"? CUM AI AJUNS AICI?
AMUZAT ŞI EMOŢIONAT, RAHAN SE ÎNTOARSE PE MALUL APEI.
DE BUNĂ SEAMĂ CĂ TE-AI URCAT ÎN BARCĂ SĂ TE JOCI... IAR EA S-A DESPRINS DE MAL ŞI TE-A LUAT CURENTUL!...
„PUIUL-DE-OM", PREA MIC SĂ VORBEASCĂ, NU SCOTEA DECÂT UN GÂNGURIT CÂND TÂNGUITOR, CÂND VESEL...

RAHAN TE VA DUCE ÎNAPOI LA AI TĂI!
FIUL VREMURILOR SĂLBATICE ÎŞI FĂCU SOCOTEALA CĂ TRIBUL COPILULUI NU PUTEA FI ÎN ALTĂ PARTE DECÂT ÎN AMONTE...
DE ACEEA, LA SCURT TIMP, RAHAN ÎNCERCA SĂ URCE ÎN SUSUL FLUVIULUI... DAR CURENTUL ERA FOARTE PUTERNIC...
...ŞI LUPTA CONTRA APELOR SE DOVEDI CURÂND IMPOSIBILĂ...
PENTRU CĂ NU PUTEM SĂ URCĂM PE DRUMUL DE APĂ, O S-O LUĂM PE CEL DE PĂMÂNT!
MALUL ERA PIEPTIŞ, DAR ASTA NU ERA O PIEDICĂ PENTRU FIUL LUI CRAÔ, AL CĂRUI TRIB TRĂISE PE VREMURI PE MUNTELE ALBASTRU...
ÎN CURÂND SE LASĂ NOAPTEA. SPER CĂ NU ŢI-E FRICĂ DE ÎNTUNERIC CUM ÎI ERA LUI RAHAN PE VREMURI!
...IAR „PUIUL-DE-OM" NU ERA O POVARĂ PENTRU UMERII ZDRAVENI AI LUI RAHAN...

RAHAN ÎŞI AMINTI DE VREMURILE CÂND ÎI ERA FRICĂ DE ÎNTUNERIC ŞI CUM ÎŞI ÎNVINSESE TEAMA.
O BUCATĂ MARE DE SCOARŢĂ DE COPAC ÎI TREZI O AMINTIRE ÎNDEPĂR-TATĂ, DIN COPILĂRIE...
„PUII-DE-OM" SUNT FIRAVI...
...DAR FRIGUL N-O SĂ TE MUŞTE!
CUŢITUL LUI STRĂPUNGEA SCOARŢA... DEGETELE LUI ISCUSITE ÎNNODAU LIANE... ÎN SCURTĂ VREME, UN LEAGĂN-HAMAC CURIOS...
...SE LEGĂNA SUB UN COPAC. PE FRUNZELE USCATE ŞI CĂLDUŢE PE CARE LE AŞTERNU ÎNĂ-UNTRU, „PUIUL-DE-OM" ADORMI NUMAIDECÂT.
IAR FIUL LUI CRAÔ ADORMI ŞI EL, DIRECT PE PĂMÂNT, AVÂND LA ÎNDEMÂNĂ CUŢITUL DE FILDEŞ...

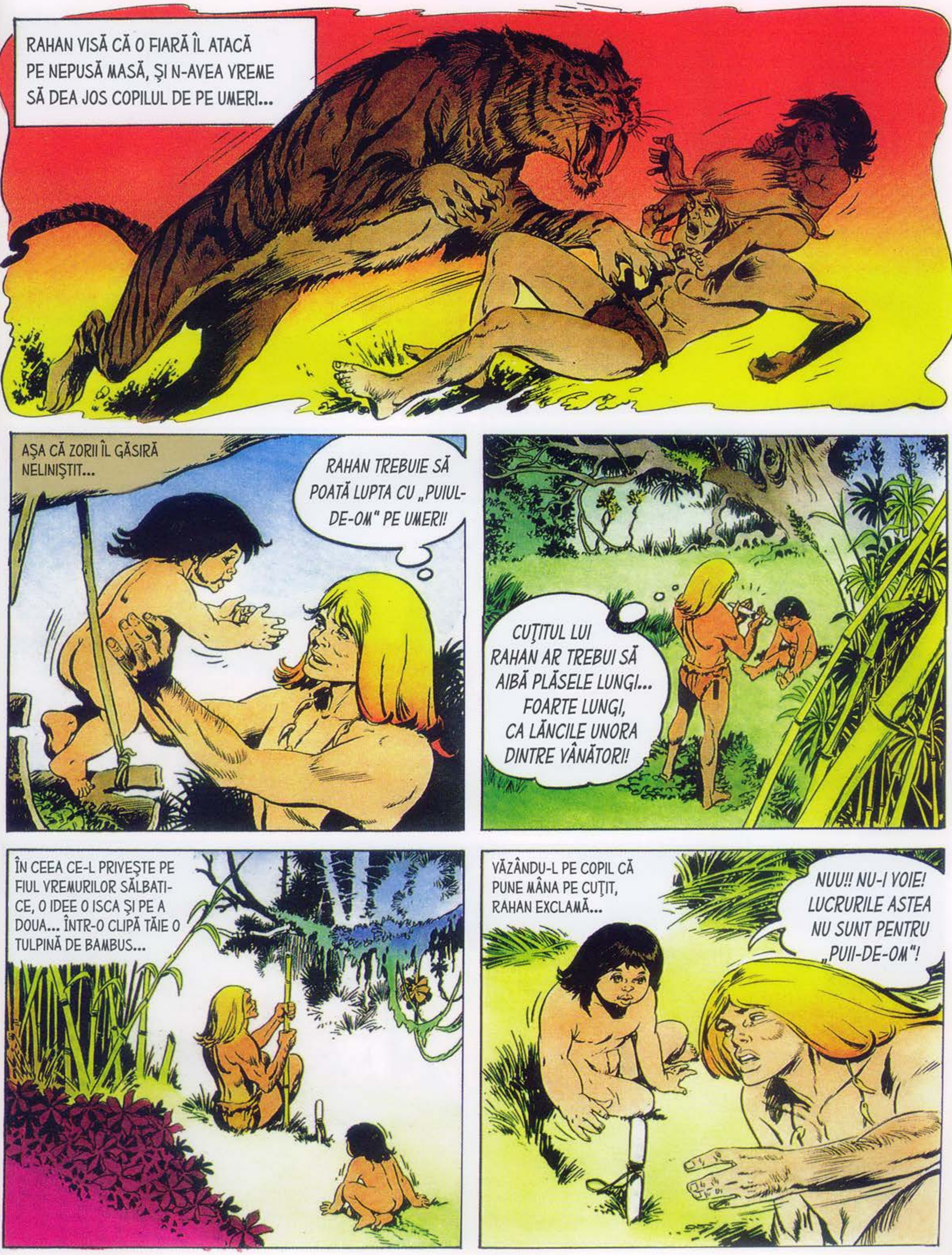
RAHAN VISĂ CĂ O FIARĂ ÎL ATACĂ PE NEPUSĂ MASĂ, ŞI N-AVEA VREME SĂ DEA JOS COPILUL DE PE UMERI...
AŞA CĂ ZORII ÎL GĂSIRĂ NELINIŞTIT...
RAHAN TREBUIE SĂ POATĂ LUPTA CU „PUIUL-DE-OM" PE UMERI!
CUŢITUL LUI RAHAN AR TREBUI SĂ AIBĂ PLĂSELE LUNGI... FOARTE LUNGI, CA LĂNCILE UNORA DINTRE VÂNĂTORI!
ÎN CEEA CE-L PRIVEŞTE PE FIUL VREMURILOR SĂLBATICE, O IDEE O ISCA ŞI PE A DOUA... ÎNTR-O CLIPĂ TAIE O TULPINĂ DE BAMBUS...
VĂZÂNDU-L PE COPIL CĂ PUNE MÂNA PE CUŢIT, RAHAN EXCLAMĂ...
NUU!! NU-I VOIE! LUCRURILE ASTEA NU SUNT PENTRU „PUII-DE-OM"!

LEGAT LA CAPĂTUL BĂŢULUI DE BAMBUS, CUŢITUL DE FILDEŞ DEVENI SOLID CA O LANCE...
...CEEA CE-L AJUTĂ ÎN SCURTĂ VREME SĂ OMOARE UN ŞARPE CARE-I IEŞISE ÎN CALE.
ÎN CÂRCA LUI RAHAN, „PUIUL-DE-OM" ÎŞI MANIFESTA UNEORI BUCURIA TRĂGÂNDU-L DE PĂR. IAR RAHAN SE SIMŢEA FOARTE, FOARTE FERICIT...
O VREME URMARĂ CURSUL RÂULUI, CARE ŞERPUIA PE FUNDUL ALBIEI... CÂND, DEODATĂ, INIMA I SE STRÂNSE...
ÎN FAŢA LUI SE CĂSCA O RÂPĂ ÎN FUNDUL CĂREIA BOLBOROSEA UN TORENT CARE SE VĂRSA ÎN FLUVIU...
RAHAN VA TREBUI SĂ SE ÎNTOARCĂ! ADICĂ A MERS O ZI FĂRĂ ROST!?

PERETELE ERA PREA ABRUPT CA SĂ COBOARE PE ACOLO SPRE FLUVIU... ŞI NU ERA NICIUN COPAC CU AJUTORUL CĂRUIA SĂ ARUNCE UN „POD" PESTE APĂ, CUM MAI FĂCUSE CÂNDVA.
SINGUR, RAHAN AR FI PUTUT SĂ SARĂ PESTE PRĂPASTIE, ŞTIA CĂ E ÎN STARE!... DAR MAI ERA ŞI „PUIUL-DE-OM"!...
NU-I DESTUL DE PUTERNIC CA SĂ SE POATĂ ŢINE STRÂNS DE RAHAN...
...ŞI RAHAN NU POATE SĂ-L ŢINĂ, FIINDCĂ TREBUIE SĂ AIBĂ MÂINILE LIBERE!... OH! RAHAN ŞTIE CE TREBUIE SĂ FACĂ!
ÎNTR-O CLIPĂ, NELUÂNDU-I ÎN SEAMĂ ŢIPETELE, RAHAN ÎI LEGĂ „PUIULUI-DE-OM" MÂINILE ŞI PICIOARELE CU O LIANĂ...
APOI ÎŞI ARUNCĂ „LANCEA" PESTE PRĂPASTIE NU DOAR CA SĂ NU-I STÂNJENEASCĂ SĂRITURA, CI MAI ALES CA SĂ NU-ŞI DEA RĂGAZUL SĂ ŞOVĂIE...
CUŢITUL ĂSTA E MULT PREA VALOROS PENTRU RAHAN. ACUM, CHIAR DACĂ I-E FRICĂ, RAHAN TREBUIE SĂ SARĂ!
CHLAC!

APUCÂND LIANA CARE-L FĂCEA PE COPIL SĂ PLÂNGĂ, ŞI-O PETRECU PE DUPĂ TRUNCHI, CA UN VÂNĂTOR CARE-ŞI PUNE TOLBA ÎN SPATE, ŞI-ŞI LUĂ AVÂNT...
AI ÎNCREDERE, „PUI-DE-OM"!
RAHAN ALERGĂ SPRE HĂUL CĂSCAT, FĂRĂ SĂ SIMTĂ PREŢIOASA POVARĂ DIN SPATE... DOUĂZECI DE PAŞI ÎL DESPĂRŢEAU DE PRĂPASTIE... CINCISPREZECE... ZECE... CINCI...
...CU TOŢI MUŞCHII ÎNCORDAŢI, PĂRU CĂ ZBOARĂ... DEGETELE I SE RĂŞCHIRARĂ CA SĂ APUCE MARGINEA PRĂPASTIEI LA CARE, ŞTIA ŞI EL, ABIA PUTEA S-AJUNGĂ!
UN ŢIPĂT DE SPAIMĂ ÎI ÎNTRERUPSE STRIGĂTUL VICTORIOS... ÎN URMA ŞOCULUI, LIANA CARE ŢINEA COPILUL SE RUPSESE...
...ŞI NUMAI REFLEXELE ULUITOARE ALE LUI RAHAN ÎL FĂCURĂ SĂ PRINDĂ „PUIUL-DE-OM" DIN ZBOR...

...APUCÂND COPILUL CU O MÂNĂ, LUI RAHAN NU-I MAI RĂMÂNEA DECÂT MÂNA CU CARE SE AGĂȚASE DE MARGINEA PRĂPASTIEI CA SĂ SE RIDICE ATÂT EL, CÂT ȘI „PUIUL-DE-OM"!...
RIDICAREA A FOST LENTĂ ȘI DUREROASĂ... SE SPRIJINI ÎN CELE DIN URMĂ CU COTUL PE STÂNCĂ ȘI ÎȘI SĂLTĂ TRUNCHIUL...
ERAU SALVAȚI!
LUI RAHAN NU I-A FOST ÎN VIAȚA LUI ATÂT DE FRICĂ! DAR E MÂNDRU CĂ A REUȘIT SĂ TE TREACĂ PESTE HĂU, „PUI-DE-OM"!
PE PARTEA ACEASTA A PRĂPASTIEI, O PANTĂ DOMOALĂ COBORA PÂNĂ PE MALUL FLUVIULUI... FIUL VREMURILOR SĂLBATICE ÎȘI RECUPERĂ FERICIT LANCEA...
ȘI LA FEL DE FERICIT O ARUNCĂ SPRE FRUCTELE ACELEA CIUDATE DE LEMN, AL CĂROR GUST ÎI PLĂCUSE CU CEVA VREME ÎN URMĂ*.
*CITEȘTE „TRIBUL NEBUN".

SPARSE O NUCĂ DE UN PIETROI...
BEA, „PUI-DE-OM"!... „CELOR CE MERG PRIN COPACI", MAIMUȚELE, LE PLACE MULT LAPTELE ĂSTA...
...IAR NOI NU NE DEOSEBIM PREA MULT DE ELE!
RAHAN FĂCEA ACUM TOT CEEA CE VĂZUSE CĂ FĂCEAU FEMEILE DIN TRIBUL LUI, CÂND EL NU ERA DECÂT UN „PUI-DE-OM".
COPILUL GÂNGUREA ȘI ÎL LOVEA CU MÂNUȚA, ÎN VREME CE COBORAU SPRE RÂUL SCÂNTEIETOR.
CRED CĂ I-AM GĂSIT PE AI TĂI! IA PRIVEȘTE ACOLO!...
ÎN DEPĂRTARE, SPRE COTUL MARELUI FLUVIU, SE RIDICAU NIȘTE COLIBE... BĂRCILE ÎNȘIRATE PE ȚĂRM DOVEDEAU CĂ E VORBA DE UN SAT DE PESCARI...

FIUL LUI CRAÔ, CARE O PORNISE PE SUB FRUNZIŞ, AUZI STRIGĂTE ÎNTR-O LIMBĂ NECUNOSCUTĂ... ŞI VĂZU APĂRÂND BĂRBAŢI...
NAK... UADAK...NAYKA... KASUK NAWAKI! NAARIIIK!... KAKO WUANDAK LAS DA!
IATĂ-L PE CEL CARE L-A RĂPIT PE KADIK!! SĂ-L PRINDEM, FRAŢILOR! SĂ-L PRINDEM! TREBUIE SĂ-L PEDEPSIM!
RAHAN NU ÎNŢELESESE CE SPUNEAU, DAR ÎI VĂZU PE CEI DIN TRIB REPEZINDU-SE.
POATE TATĂL „PUIULUI-E-OM" E PRINTRE EI!
...RAHAN NU SE POATE BATE CU ACEST TRIB!
FIUL LUI CRAÔ ÎŞI ARUNCĂ LANCEA CA SĂ LE ARATE CĂ VENISE CU GÂNDURI PAŞNICE...
...DAR BĂRBAŢII ÎI SMULSERĂ COPILUL ŞI-L LUARĂ PE SUS... ÎNTR-O CLIPĂ ÎL ÎMPINGEAU SPRE SAT...

CURÂND...
CHAKAHLIK... YAWAOIL-LAKI UADAK KAZUK!
UITE CE FAC CU ARMA TA, HOŢ DE COPII!
Z-LANK!
...MAKAYA NAKAIHI JIIK! MOGO NAKO ZARAYLAC WARTEN!
SOARTA TA E ÎN MÂINILE PĂRINŢILOR LUI KADIK, PE CARE I-AI AMĂRÂT ATÂTA! EI O SĂ HOTĂRASCĂ ÎN CE FEL O SĂ MORI!
O FEMEIE ÎL STRÂNGEA LA PIEPT PE „PUIUL-DE-OM". TOVARĂŞUL EI STRIGA...
NAK... NAYKA UADAK KAZUK! NAIKALA JIAKO!
HOŢUL DE COPII TREBUIE LĂSAT PRADĂ FIARELOR PĂDURII!
?!
CÂND ÎL LEGARĂ ÎNTR-UN LUMINIŞ, RAHAN PROTESTĂ... NUMAI CĂ OAMENII NU-I ÎNŢELEGEAU EXPLICAŢIILE, AŞA CUM NICI EL NU LE PRICEPEA ACUZAŢIILE!
ASTFEL, FIUL LUI CRAÔ SE POMENI SINGUR, GÂNDIN-DU-SE LA CÂT DE NERECU-NOSCĂTORI SUNT „CEI CE MERG ÎN PICIOARE".

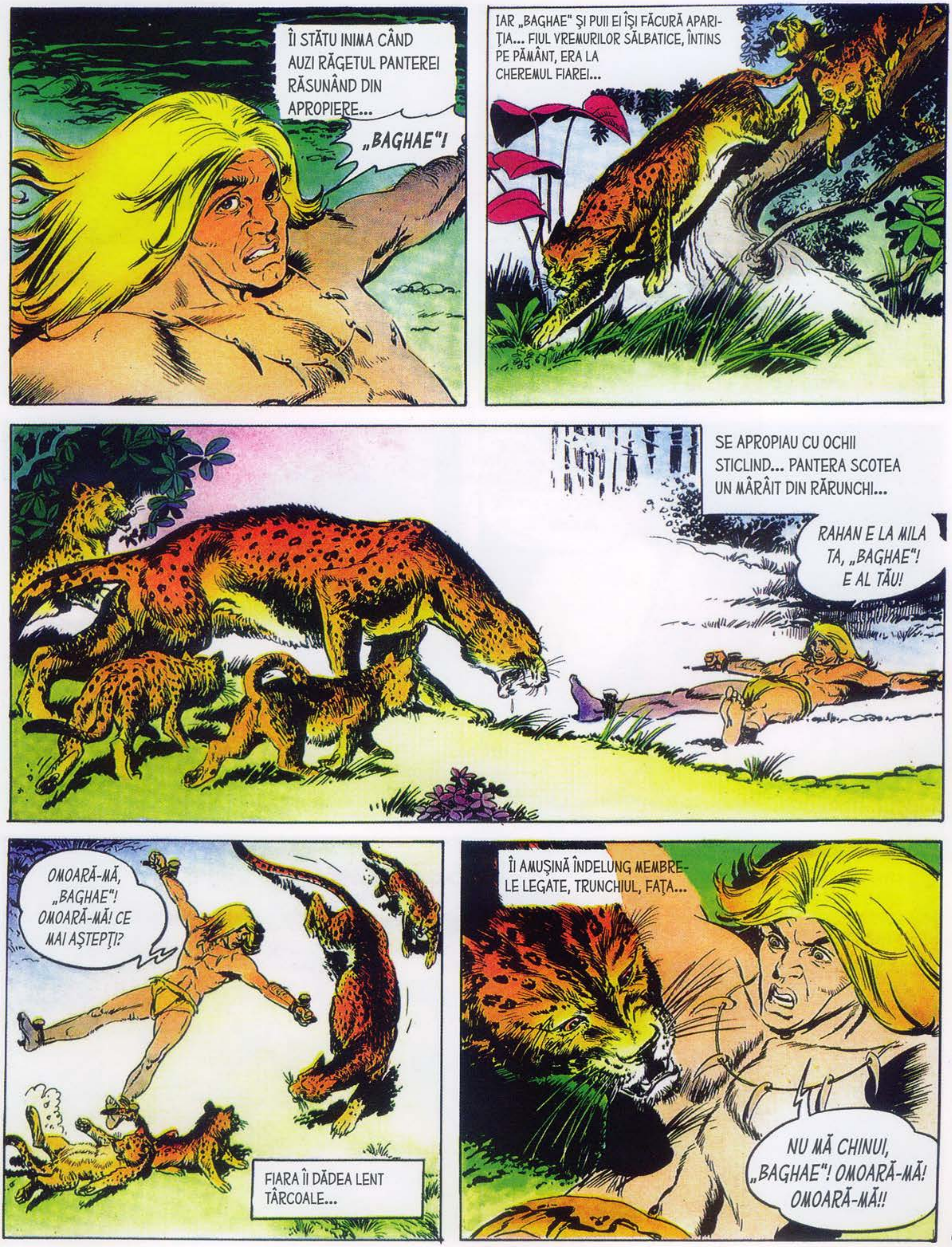
ÎI STĂTU INIMA CÂND AUZI RĂGETUL PANTEREI RĂSUNÂND DIN APROPIERE...
„BAGHAE"!
IAR „BAGHAE" ȘI PUII EI ÎȘI FĂCURĂ APARIȚIA... FIUL VREMURILOR SĂLBATICE, ÎNTINS PE PĂMÂNT, ERA LA CHEREMUL FIAREI...
SE APROPIAU CU OCHII STICLIND... PANTERA SCOTEA UN MÂRÂIT DIN RĂRUNCHI...
RAHAN E LA MILA TA, „BAGHAE"! E AL TĂU!
OMOARĂ-MĂ, „BAGHAE"! OMOARĂ-MĂ! CE MAI AȘTEPȚI?
FIARA ÎI DĂDEA LENT TÂRCOALE...
ÎI AMUȘINĂ ÎNDELUNG MEMBRELE LEGATE, TRUNCHIUL, FAȚA...
NU MĂ CHINUI, „BAGHAE"! OMOARĂ-MĂ! OMOARĂ-MĂ!!

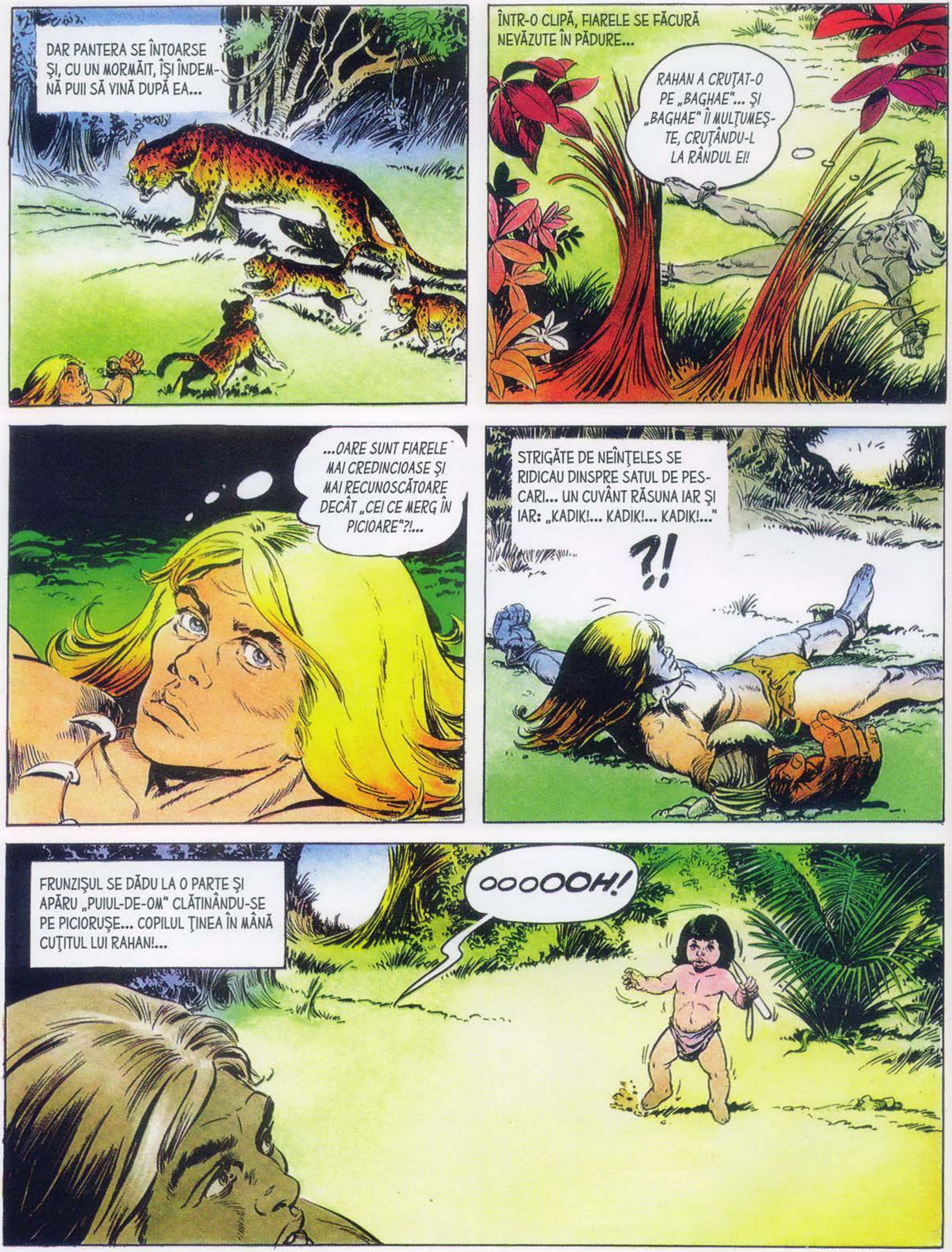
DAR PANTERA SE ÎNTOARSE ŞI, CU UN MORMĂIT, ÎŞI ÎNDEMNĂ PUII SĂ VINĂ DUPĂ EA...
ÎNTR-O CLIPĂ, FIARELE SE FĂCURĂ NEVĂZUTE ÎN PĂDURE...
RAHAN A CRUŢAT-O PE „BAGHAE"... ŞI „BAGHAE" ÎI MULŢUMEŞTE, CRUŢÂNDU-L LA RÂNDUL EI!
...OARE SUNT FIARELE MAI CREDINCIOASE ŞI MAI RECUNOSCĂTOARE DECÂT „CEI CE MERG ÎN PICIOARE"?!...
STRIGĂTE DE NEÎNŢELES SE RIDICAU DINSPRE SATUL DE PESCARI... UN CUVÂNT RĂSUNA IAR ŞI IAR: „KADIK!... KADIK!... KADIK!..."
?!
FRUNZIŞUL SE DĂDU LA O PARTE ŞI APĂRU „PUIUL-DE-OM" CLĂTINÂNDU-SE PE PICIORUŞE... COPILUL ŢINEA ÎN MÂNĂ CUŢITUL LUI RAHAN!...
OOOOOH!

ÎMPLETICINDU-SE, CĂZÂND ÎN FUND, RIDICÂNDU-SE IAR, COPILUL SE APROPIA...
VINO, MICUŢULE, VINO... VINO SĂ-L ELIBEREZI PE PRIETENUL TĂU!...
COPILUL SE AŞEZASE LÂNGĂ RAHAN ŞI ÎNCEPU SĂ SE JOACE CU CUŢITUL...
TAIE LIANELE, MICUŢULE!... TAIE-LE!
„PUIUL-DE-OM" NU ÎNŢELEGEA. GÂNGUREA ŞI ÎL LOVEA PE RAHAN CU PLĂSELELE CUŢITULUI...
L-A VĂZUT PE RAHAN MANEVRÂND CUŢITUL...
...ŞI O SĂ FACĂ EXACT CA EL! O SĂ-L ÎNTOARCĂ CU VÂRFUL ÎN JOS ŞI, ÎN JOACĂ, O SĂ-L LOVEASCĂ!... OOOH!...
COPILUL TOCMAI ÎNTORSESE CUŢITUL... PRIVEA AMUZAT STRĂLUCIREA GĂLBUIE A LAMEI DE FILDEŞ.
NU, MICUŢULE!... NU!!!

PESCARII SE RĂSPÂNDISERĂ PRIN PĂDUREA DIN APROPIERE ŞI STRIGAU...
KADIK!!?... KADIK!!?
ALIUAKA NAYDA JIAKO NOGO KANO? WARTENNE, KAZUKA! NAHYAKA!!
POATE CĂ DUŞMANUL S-A ELIBERAT, FEMEIE?... POATE NI L-A RĂPIT IARĂŞI PE KADIK! TREBUIA SĂ-L OMORÂM!!
KAN CHAKALAC GLAHAC!... KAN!! KAN!!
NU, GLAHAK!... PRIVEŞTE! PRIVEŞTE!
BĂRBATUL ŞI FEMEIA, PĂRINŢII LUI KADIK, ÎNCREMENISERĂ...
PRIVELIŞTEA DIN LUMINIŞ LE FĂCEA INIMILE SĂ BATĂ CIUDAT...
UAKAD NAI JOKA NAKA GLAHAK MAIOC KA!
FACE CA TINE, GLAHAK! CA TINE!
ÎN LUMINIŞ, DUŞMANUL ERA ÎNCĂ LEGAT, CU CUŢITUL AŞEZAT PE PIEPT...
IAR KADIK, CU OBRAZUL LIPIT DE CEL AL DUŞMANULUI, GÂNGUREA CUM N-O MAI FĂCUSE NICIODATĂ!...

SFÂRȘITUL EPISODULUI

DIN NUMĂRUL URMĂTOR

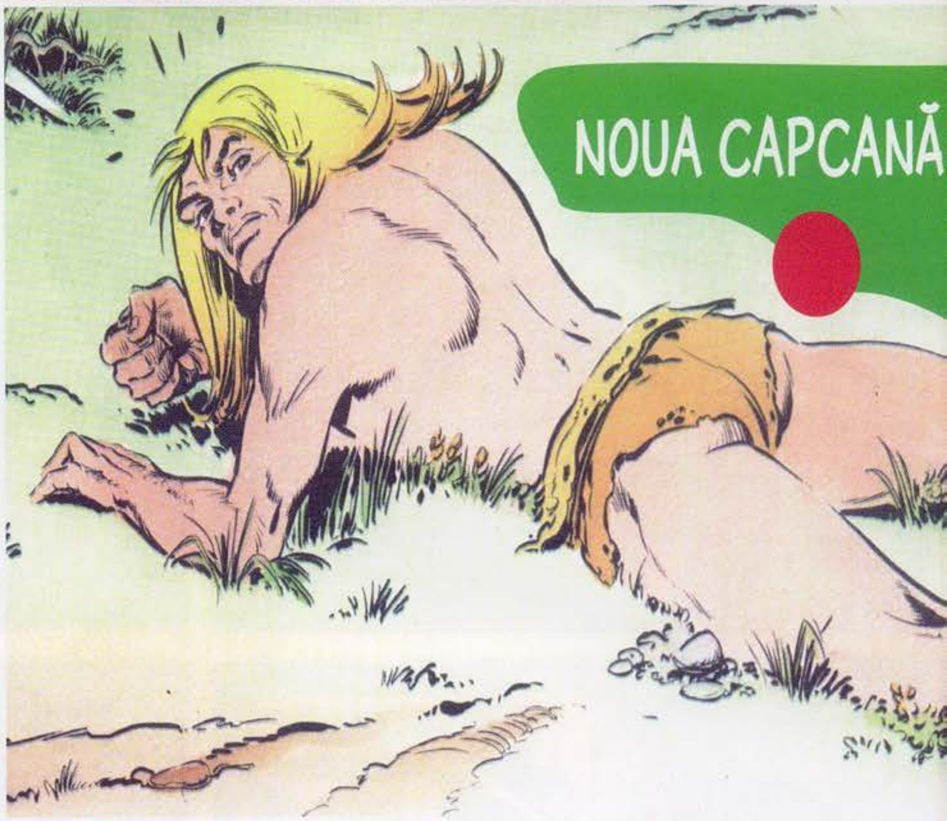

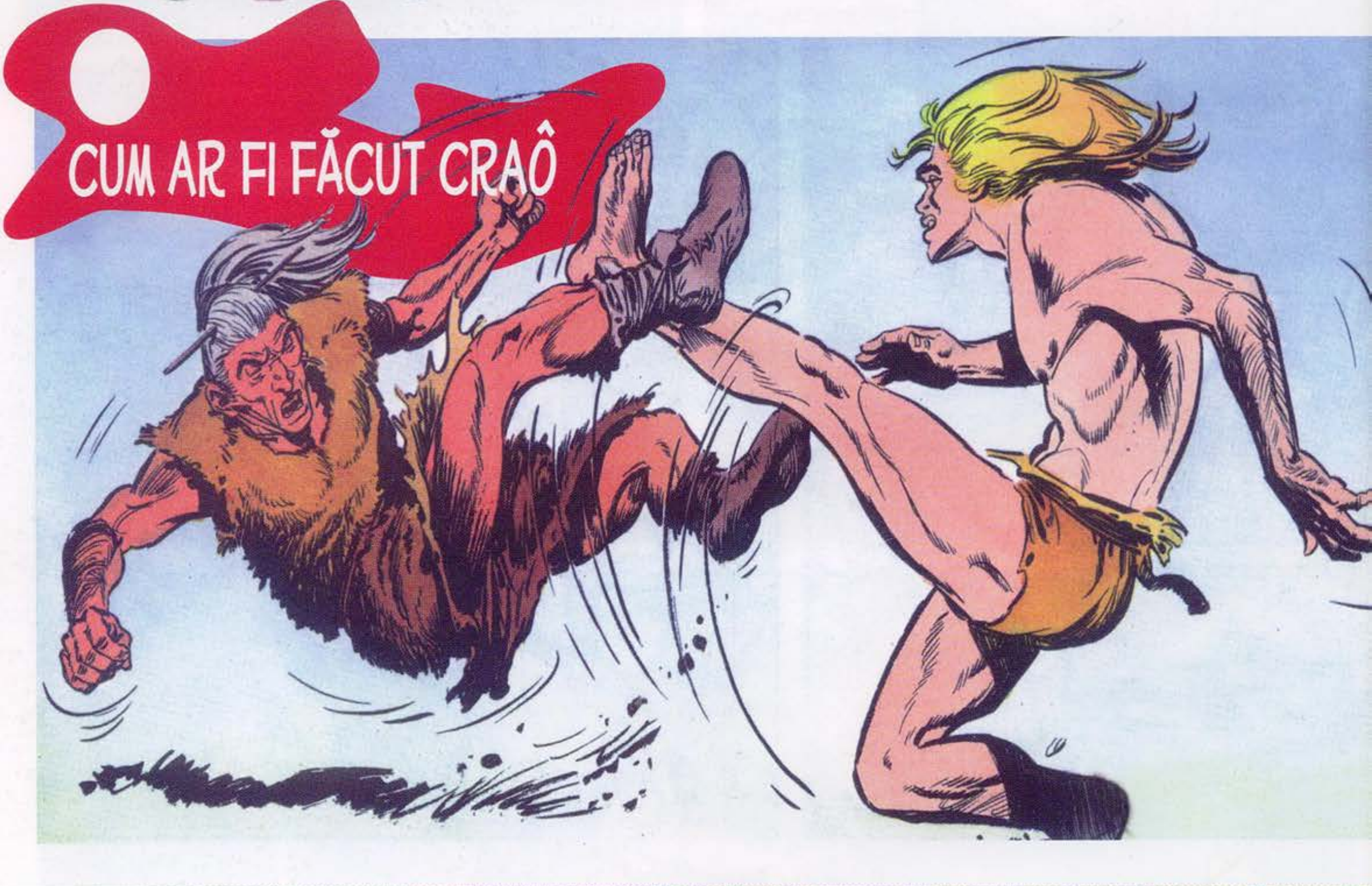

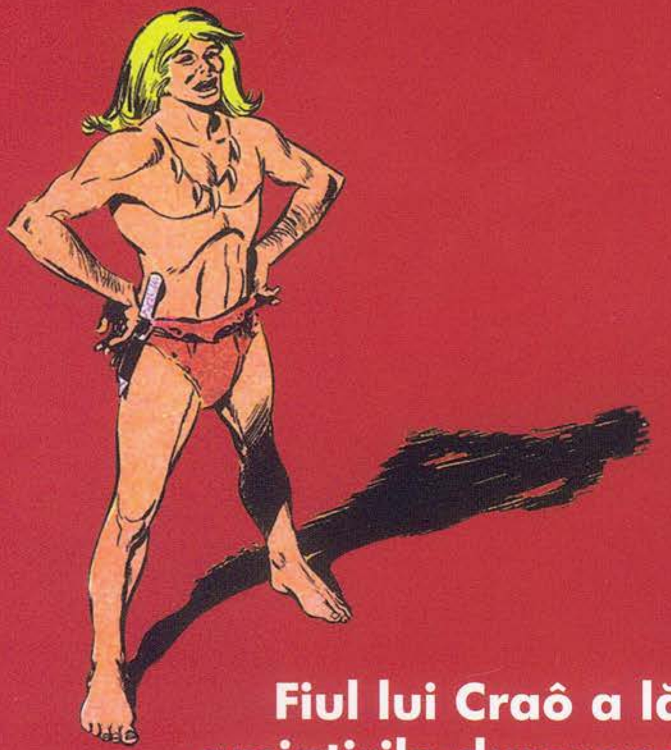

Fiul lui Craô a lăsat în urmă amintirile dureroase ale copilăriei petrecute pe Muntele Albastru și a pornit prin lume să-i ajute pe toți „cei ce merg în picioare", frații lui. Generos, le-a împărtășit acestora taina „semințelor magice" din care se face pâinea și le-a arătat că oamenii nu trebuie să vorbească aceeași limbă pentru a se înțelege între ei.

BIBLIOTECA adevărul